盛京時報

論說

激黨之趨勢與中國（下）

當歐戰告終之時。聯合國以戰勝之餘。一鼓而蕩滅過激派。復其先朝。則存亡繼絕之功。當有不可沒者。乃計不出此。只派少數軍隊。分戍西伯利亞。既無以挫過激派之鋒。而於反過激派。亦未加以十分援助。因循復因循。使過激派坐大。鄂木斯克政府。因以瓦解。今列寧之徒。已馬首東指。西伯利亞不久將入其掌中。遠東形勢。正未易知耳。

在聯軍方面。以數年苦戰。精力已竭。欲一鼓而下過激軍。匪特財力所不及。亦非久疲之卒所能任。列國惜其財力。愛其疲卒。遂虛張聲勢。吶喊於遠東。冀收先聲奪人之效。而卒未奏膚功。遂有撤兵之舉。謂鄂政府足以防其東侵。殊不知無兵。無兵之鄂府。雖自顧且不暇。安足以備列寧之死黨。今過激派勢大張矣。其思想傳全球矣。乃知其終不可侮。而出入媾和一途。英美諸國。已提出此議。知難而退。固不能謂其不善自全。然養癰成患。未始非聯合方面。謀之不臧也。

據最近歐電。英相決意與過激派謀和。聞舉世皆知。而英之勞動代表。對於該案。亦已加以可決。英既如此。則如美如法。必取一致行動。可以無疑。至如意大利。此次改選之結果。工黨竟大獲全勝。且多懷過激主義者。識者謂意大利已成過激化。若然。是聯合國中之三大國。與過激派握手矣。東方如中國如日本。亦迫此大勢而行乎。其必採同一調。不問可知。自他方面言之。列寧占據數年。而居然收此佳果。其喜亦可知也。已往之事。吾人不暇述。惟列強與激黨謀和之後。中國有無影響。則殊有研究之價值。夫英人之外交。向以饒料他國之利益。而維持其固有之利益爲慣計。於此次歐會。益見其然。彼既欲見好於列寧。必有以餌之。然彼決不能以其本國之利益。餌列寧也。必於弱國中。求其殉葬之品。則中國難逃矣。此時中國當局。所最宜注意者。向日與舊俄一切條約上之關係。固無論矣。即今後之新關係。尤宜先事預防。幸勿爲英人所犧牲。而爲列寧之餌。則大幸矣。吾但願吾言之不中。以貽神經過敏之譏。固不能不作此未來之警告。以勉國人。曉然於列強之大勢者。當不以爲河漢。

全國促和同志會之宣言

自鬩事發生外患日迫國內謀和尤爲刻不容緩之事爰有全國促和同志會之發起其宣言書如天下禍中國變亂以八年以來歲無寧日吾民當九死一生之餘定思痛推本於釁禍之源誰司日兵武人爭雄長使時局陷於危迫究其實則政客策士之包藏禍心者相與推波助浪于其間遂致兵連禍結元氣凋喪內訌既烈外債新增此誠賢智所謂可爲痛哭孔明所謂危急存亡之秋也倘棄此言和共挽孤舟于風雨則覆巢毀室必無完卵之保存茫茫神州行將陸沉哀哉人所共省及瀕幸而南北當局互相諒解各派代表停戰議和吾民十萬翹不復之際開此作耗亂和緝遂以爲國內兵禍從此可望消弭乃遷延和局梗梗始因法律事實致條件不能融洽繼則黨派傾軋各個人亦生挑剔西南既受其熒惑中央亦無法維持長此糾紛其何能淑乃者青島西藏問題尚無端緒可言福建特以警告又乘急于星火川陝閩贛之間戰機又勃勃待發倘不幸而兵端再開哀我國人同歸于盡矣同人等念來日之大難不寒而慄慨匹夫之有責義弗容辭糾合同志共救國危特組織全國促和同志會相與奔走呼號促進和平希望局之容納政客之覺悟不特促成南北之統一和平凡南方因改組軍政府政黨派不和北方因組織新內閣由政見不和者亦須極力勸告使于和以爲永久和平之先河并無黨派作用夾雜其間效尤彼投機政客之搗亂和局也茲值開幕伊始僅以促和着先鞭和局幸而告成尚于建設各大端同人等當見所及尚欲因事建議爲山海擯流之助今日既來口口平呼籲各方者惟望平和統一之速成耳謹掬愚見敢告邦人倘荷惠教無任主臣

日本領事館照會交涉署之公文（續十二月十六日）

載迫逐挑夫即抑往青年會門前吏由 [illegible]

之十一月十二日又 [illegible] 日運送訂貨之商舖中途學生 [illegible] 隨其及至該舖强欲將去焚毀 [illegible] 洋行主親往交涉 [illegible] 總之 [illegible] 少事 [illegible]

生等之妨害邦商已爲不可掩之事實貴交涉員來函內開十六日大橋頭案件發生之原因係日本人引率多數籍民無故毆打青年會學生等因全屬無根之虛報查本件發生之原因由無賴學生二名强欲毀邦商天山行輸中之貨物所致彼諸當時陣輸挑夫之陳述及邦商瀏來顧受學生查隊損害之事實可以明矣想貴國官憲對於此次之事實尚不能强爲否定之又貴交涉員來函內開屆日搗毀順記洋棧樓上之品物係本館警察署員等所爲因純屬誣蔑且對本領事館爲絕大之侮辱查是日本館江口署長係依本領事命帶同署員通譯前赴現場取締邦人途中被學生及軍隊警察等所包圍雖經說明其係日本領事館之警察署長彼等仍以瓦片等物擲傷外山巡查部長及通譯員甚至開槍射擊時因危機迫故不得已而逃難於順記 [illegible] 下以避其凶 [illegible] 學生等因不見署長各人以爲順記主人放其逃脫日人遂 [illegible] 器搗毀以洩其憤此爲當時張赴順記之貴國警察兵熟知者順記主人及其夥計便明真相由此足證貴國警察關於本件實屬誣報要之此次之案件實由貴國排日學生之不法行爲所造成至此種重大事件發生之原因實由貴福建府無視本事自今夏以來數十次之警告抗議 [illegible] 不嚴重取締排日學生之暴行所致故其責任當由貴福建政府全負撥由庸贅述也但茲事極平重大本館事當切實調查一切之事情報告帝國政府並電請必要之訓令俟有接到何等之訓令以後方能與貴交涉員交涉茲先特此聲明此照知爲此照會貴特派員請煩查照爲荷須至照會者右照會福建交涉員王（完）

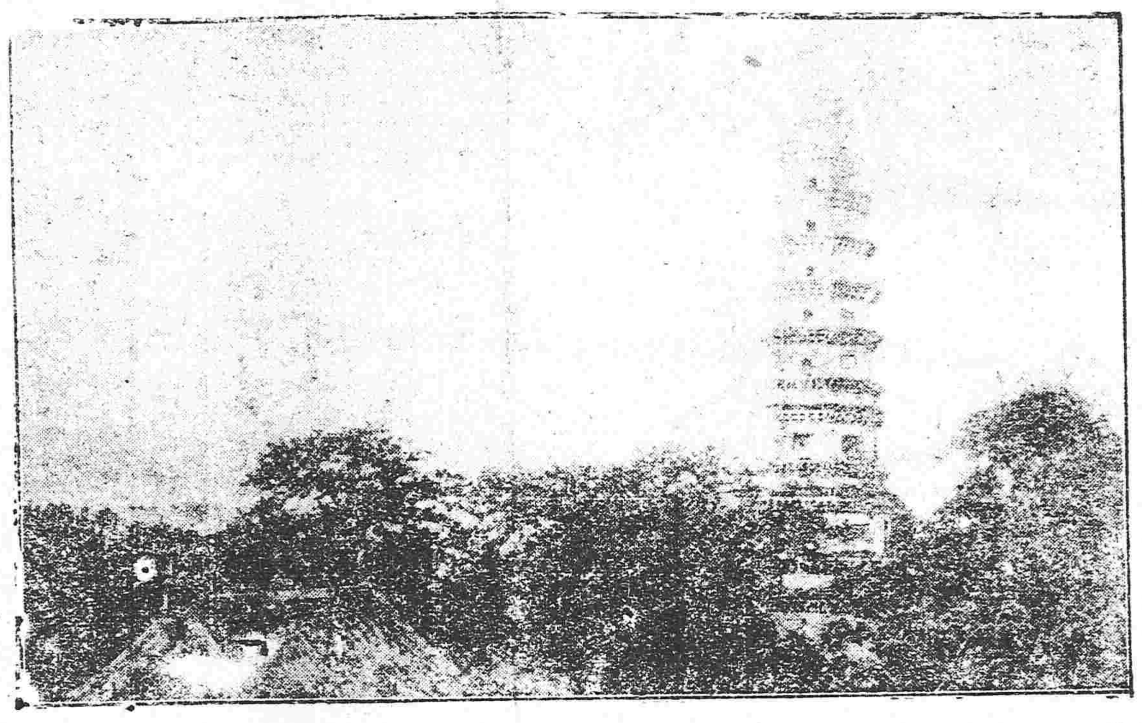

中美懋業銀行組織之經過（續）

徐氏與美本家同來華後乃自高身價極力誇張至於美人是否已安本局外人實不敢揣惟徐氏雖借此機而北行士動實係幹承仍不斷棄錢不理局錢氏以堂堂一任總理之徐恩元及人咸謂人到站時親赴車站迎送並假座外部宴洗塵亦可降尊至極乃徐氏對于資本家之宣言竟謂錢氏毫無銀行知識畀以總理不過虛名所有事權當由我一人作主於是美資本家遂生藐視錢氏之心來一月雖受錢氏之種種歡迎竟至未至錢氏處一次錢心甚怏怏以徐氏于行內之用人行政一手遮天股東會未開而一事職員早已支配停當幹丞只責任內閣之總理竟作伴食丞相豈能自安於是始知徐氏種種行爲太過錢以事而各股東亦以徐氏把持太過群議騰飲謂徐恩元若爲中美銀行協理則我輩寧願脫離關係者

總統聞之頗論錢氏錢乃慨慷陳詞盡情傾吐總統乃謂我之入股本爲幹臣現任如此決意撤銷各股東聞之亦均紛紛回成議不願加入徐恩乃大肆四出求政界要人如李思浩施肇曾陸宗輿人向總統哀求（一）收回成命（二）撤股不除名義（三）顧全徐氏體面不必對外宣布不料總統堅持不允許謂非特決意將本撤回並必將撤股之理由於將來伸丁家立時必詳告之云（未完）

苦情小說　回想（九）

俄而天色昏沉。陰風怒號。白浪滔天。黑雲蔽空。風帆錯亂。呼聲聒耳。樹葉與沙石齊飛。風雨共波浪並舉。余觀至此。不覺心驚膽裂。毛髮豎豎。幾駭極而號。思賢見余如此。乃挈余下。復前行。至一小池旁。池內有鴛鴦一雙。關關雎雎。游泳自得。思賢指謂余曰。余美之否。余曰美也。不意余方言畢。池中忽水湧。現出七八尺長之黑龍。一開口張牙舞爪。余一憐惜鴛。一則逃避。一則救命。余方欲救時。彼黑龍已至余前。張口吞余。余急極。呼思賢救命。而思賢已不知何往。方于是無措。忽有人擊余背。余舉目視之。則見太陽光綫。直射余身。何來亭臺。何來池塘。那有鴛鴦。亦有黑龍。竟是一場惡夢耳。已。而首只見思賢。目相向。指牀上謂余曰。此腥臭骯髒。何由而來。余曰。君昨夜過醉。以致嘔吐。彼曰。余既嘔吐。何又令余睡此。余曰。君已醉倒。余何。彼略思少頃曰。吾知之矣。昨夜亦彷人會來喚余乎。余曰然。彼續曰。豈於中死亡耶。何若是之急致復吾與。余曰。因翁姑喚汝。故余仿人找君也。彼萬聲曰。孰要找我……言畢。即出。須臾。偕翁姑來。余方迎接。姑于前。即批余頰曰。反使我婦……不知細心服侍夫君。豈容夫其臥。……醒之中。汝何居心。今見君早逝。汝行蕪耶。言畢。復毆。嗚呼蒼天。余到此時。雖百舌亦難以自白。倘吾母九泉有知。不知痛余將若何也。

第八章　指姦

此日。復責交加。直至傍午始已。在翁姑果恐怒已洩。而吾則鱗傷遍體。嗚呼。苟吾父母在日。豈忍聞吾遭此虐待哉。苦余父母雙亡。呼冤無門。一切惟是俯首聽命。任其虐待而已。默想余之一生命運。至此尚有何所望哉。爲今之計。唯祈老母有靈。早挈吾薄命女歸下。免受冤屈也。常恨此不生不死苦海中也。而孰知造物弄人。必至極點方已。余今日之經。已苦。孰料未來之事。又有甚於此乎。諸君知不嫌絮聒。請廣續述之。盖翁姑之早爲思賢娶吾者。欲藉思賢心耳。今見思賢依然如故。於是大爲失望。輒嘖言曰。朽木難彫。安能博思賢之歡。嘉知屈家。徒知著而已。由是欲爲思賢納妾之心遂萌。但又恐受人譏誚。去吾之心由是發生。（未完）

西醫之近來黑幕　原來如此

無錫有西醫某甲者素不精於產科故生涯遂一蹶而不起溯來以產科聞名於世生意甚大有山陰道上應接不暇之勢人咸怪之有知其事者據云該醫生因生意冷淡遂異想天開與邑中諸穩婆密訂條約如有請彼等催收生者則皆特意指爲難產謂非請某西醫不可否則有性命之虞云云言畢即爲介紹于之 [illegible] 不得不從其請某甲所付之謝金以三分之一酬謝之彼穩婆者既不取生又復得重資一舉兩得何樂而不爲 [illegible] 甲之生涯因此日 [illegible] 若輩狠毒爲奸計甚得矣但爲產婦之家長者不亦俛受欺耶

廣告

滿鐵定期船　大連出帆廣告

青島上海行
◎榊丸　每拜禮五正午　青島上海行

上海行
◎神戶丸　每禮拜二正午　上海

上南船均設有船內無線電信局

滿鐵埠頭事務所船舶課（電話三八番）

客荷取扱　丸二商會
大連監部通三丁目（電話二六四〇一八五五）

日本郵船會社　大連出帆
濟洲丸　十二月廿九日天津牛莊行
代理店　三井洋行大連支店
乘船票由本出張所自賣如有乘客請至本所購買　電話四六〇、二〇一

鳴謝

先嚴惠甫府君在吉病故承諸親友厚儀此次五七在珠寺暫存殯均感至深因不能一一親到門叩謝特此登報謹伸歉忱
棘人周奎魯泣血稽顙

恭頌李司令德政

[illegible]
吉富縣鄉四區全境公民全具

招工廣告

本廠要聘工人二十名以身體强健會操英語者爲合格有意諸君請逕向報館投函接洽可也

奉天小西關
一概俱於本溪湖各樣煤全
南滿公司
奉天道附屬地
電話日五二八番中國五六一號
本溪湖煤塊
大昌煤局
電話日二〇九番中二四二號

無敵牌牙粉

本牌牙粉除擦牙外可以擦面使白立去油光晤晦瘰粒雀斑並治皮破出血一切癬疥其效如神實爲家庭旅行必要之品每袋大洋三分特約分銷另有章程但寄中國郵票三分至營口東頭家庭工業分社即當寄奉樣包并附章程不誤

請看窩藏盜匪遺害地方之廣告

[illegible]
張德才等啓

靜子減價出售

每領（一丈二）零賣金票一元三角
同（同）發賣金票一元二角
靜存無多請速惠顧莫失此廉價之好機會

詳細請雜貨酒·煙子·海陸產物
奉天新市街春日町
商山路商店

恭頌駐撫松右路巡防步四營左哨關哨官德政

[illegible]
撫松縣全體商民恭相

有知逃妓倆名踪跡者送信印付謝金

敬啓者敝班本年舊曆十月十二日早四點鐘逃走妓女兩名英順寶倆名蘭英身着皮鞋係河南人順寶之客理髮匠王穿係天津人該妓之逃係西安縣人順寶之客 [illegible] 外特此報明四人暗謀於本月十二日逃去敝班除在警署具呈請求 [illegible] 有知該四人踪跡送信者謝洋二十元將人送到敝者謝洋壹百二十元
原附屬地同益班主人謹啓

恭頌駐防同賓吉林陸軍第六混成旅步一團三營營長劉公頂山之德政

[illegible]
同賓縣商會　會長劉國甫　副會長夏雲峯　仝啓

祝遷移

大廉價發賣各種美術磁器

此次敝行遷至大西關南小什字街（原殖邊銀行）因各位之賜顧日臻隆盛茲爲聊表謝忱兼祝敝行遷移自陽歷十二月十五日起至二十八日爲止凡兩禮拜特別大廉價發賣各種美術磁器向日愛顧諸君尚希駕臨敝行任意挑選定當克己應酬以答雅意謹此佈聞
美術磁器類總發行所　瀧洋行謹白

中國局勢

●**舊國會中兩派之主張**（十七日發 廣東專電）
舊國會急進派議員提議亟須開大總統選舉會但國會幹部之主張以爲當務之急實在制憲問題其餘問題須俟憲法制定後方能着手云云

●**軍政府派員聯絡南北**（十七日發 廣東專電）
軍政府爲與龔心湛等相聯絡特令韓玉辰往來奔走于香港廣東間

●**通告設立鐵道機關**（十七日發 廣東專電）
軍政府關于日前政務會議決定之八省設立鐵道統一機關及岑春煊任督辦各省長官任會辦之件現已分電通告各省

●**擬派員密查湘督劣跡**（十八日發 北京專電）
東海現因旅京湘民一再控告張敬堯並指出種種劣跡故擬遴派公正大員前往長沙密查以明控告事件之眞僞刻已物色此項人員三五日內當可派定

●**多數主張速選總統**（十九日發 北京專電）
中央接廣州林委員急電報告政學會多數主張速選大總統俾西南護法政府根本鞏固而軍界人贊成斯議者頗不乏人惟桂派對此尚極端反對

●**西南大學經費之建議**（十七日發 廣東專電）
軍政府現接陳炯明來電關於西南大學請軍政府速命西南各省分擔其經費之一部並召集各委員以謀進行

●**陸專使電告對德實況**（十九日發 北京專電）
赴歐專使陸徵祥由歸國途中報告當軸云刻下德國對於改編軍隊原約迄未簽字默察情形實有野心存乎其間遂致歐美最近形式已有變化據列國之猜測德人當下雖無備戰能力深恐日後乃仗軍閥政策故對德人迄不放鬆至有謂列強行將退讓者殊屬不確也云云

歐美時事

●**德國承認調印議定書**（十六日發 紐約來電）
德政府回答聯合國云無條件調印講和議定書

●**英美意對俄協議決定**（十九日發 東京專電）
英美意三國協議決定不與俄過激派交涉並對于的尼金及哥爾札克均不與以援助是以美軍將由西伯利撤退

●**返還激黨媾和提議書**（十九日發 東京專電）
過激派政府代表利杜烏威諾夫致五大國之媾和提議書當經英法令駐丁抹公使。返還之日本亦令駐英珍田大使還付利氏均不附以理由

●**奧國缺乏煤炭之慘狀**（十三日發 倫敦來電）
奧首相廉湼爾氏曰奧國煤炭缺乏刻已達於極度其慘狀不忍目睹至於嬰兒死亡率則達六成之多云々

●**將引渡費宥麥於意軍**（十六日發 羅馬來電）
達濃齊沃氏刻將費宥麥引渡意國正規軍

●**對美批准條約之演說**（十二日發 倫敦來電）
前英外相巴爾華氏演說美上院批准條約恐難實行等語

●**組織超最高會會**（十三日發 倫敦來電）
英法兩首相及意外相商議決定組織聯合國超最高會議其第一次會議則定于耶蘇降誕祭日在巴黎開會

●**英法意組織三國同盟**（十四日發 倫敦來電）
英首相魯伊特喬治法首相克禮孟士意外相士斯阿羅納現擬組織三國同盟正在協議中

●**珍田使協議俄國問題**（十三日發 倫敦來電）
駐英珍田日大使出席倫敦會議協議俄國問題

●**西印度暴動之形勢**（十四日發 倫敦來電）
西部印度地方突發暴動形勢頗爲猛烈似係被過激派實行煽動

西比利亞問題

●**捷克軍決定送回**（十七日發 海參威來電）
近今問題中之捷克軍已經決定令其歸國其第一團不日當在海參威乘日本輪船出發其餘全部俱當陸續送還

●**日本與激派議和不確**（十六日發 伊爾庫克來電）
外間盛傳過激派與日本開始磋商議和及訂立協約等事均屬失實

日本近情

●**設立社會局案通過**（十九日發 東京專電）
東京市參事會可決通過設立社會局案

●**排日抗議書正式交付**（十九日發 東京專電）
對華排日抗議之正式公書已于十八日電訓小幡公使並交付莊代理公使

●**憲政會提早普選年限**（十九日發 東京專電）
憲政會定于十四年實行普通選舉一案不但爲一般所反對即其黨員亦頗形反對是以現又改爲十一年實行漸得解決

●**東久邇宮邸失愼**（十九日發 東京專電）
東京麻布市兵衛町東久邇宮邸本日（十九日）早三時失愼其洋房全体均歸烏有

●**鐵道會議定期開會**（十九日發 東京專電）
日本鐵道會議於二十五日在鐵道院開會審議九年度之事業經費及其他各項

●**緩提賣出製絨所案**（十九日發 東京專電）
陸軍省賣出千住製絨所一案因爲被服缺乏且鑑於現下經濟狀態刻已決定不提議於本屆議會

命令專電（十二月十七日）

▲**大總統令**
▲國務院存記王桂壽著發往直隸交該省長酌量任用此令▲陸軍總長靳雲鵬呈陸軍第九混成旅旅長丁效蘭因病懇請辭職丁效蘭准免本職此令▲任命吳鴻昌暫行兼署陸軍第九混成旅旅長此令▲任命張學良爲暫編奉天陸軍第三混成旅步兵第二團團長此令▲外交部呈請任命劉毅爲駐南斐洲總領事應照准此令▲教育部呈請任命胡庸誥劉家騏署視學均照准此令▲陸軍總長靳雲鵬呈請任命張學典爲陸軍第十師步兵第三十九團團附應照准此令▲陸軍總長靳雲鵬呈准吉林省長咨請以奚祿富域楓陸補佐領均照准此令▲邱菽園林推遷陳文均均給予三等嘉禾章此令▲茲修正平政院裁決執行條例公布之此令（另項登載）

東三省新聞

▲奉天▼

●**張使電留靳閣揆**
據使署消息張使日前曾接張敍五司令來電謂靳閣揆以時局愈形棘手加以閣員人物未能滿意因之已擬辭職以卸仔肩張使以事出非常當即致電靳氏竭力挽留云（醉）

●**張使臺開緊要會議**
張使日昨在使署召集政務教育警察實業各廳長開秘密緊要會議開其所議事項爲學生團來奉鼓惑全省學生與內地各校學生作一致之舉動是不可不嚴加防範教育廳已飭令各校校長嚴禁學生出入警察廳派警察各學校中稽省變動速即將該團住以便易於消弭云

●**激黨刦掠之續訊**
滿洲里大烏里等處竄入大夥過激派搶掠華商已派江省第四混成旅長巴英額前往抵禦茲聞張使於十八日上午又接滿洲里總司令耿玉田來電略謂俄國過激派首領賽多羅夫武官現由陸瑪爾地方帶領所部軍隊進攻滿洲里並於日前搶去牛羊馬匹各若干已向俄國委員提出交涉云云（强）

●**委任吉長鎮守使之波折**
吉長鎮守使裴其勳辭職其遺缺張使擬以闞朝璽旅長接充茲據軍界消息張使正在籌備之際忽接鮑督來電謂委闞恐激起吉軍風潮請求暫緩因之是舉已經中止可知三省軍隊至今尚未統一也（醉）

●**段督辦遣公子來奉**
邊防督辦段祺瑞與張巡閱使甚爲接近故時有往來餽送日昨段督辦特遣其長公子帶同隨員差辦等二十二人來奉張使當派副官至車站迎迓逐下榻於俱樂部云

●**新任洮南知事赴任**
新任洮南縣知事張德極奉委後即整頓行裝於昨日赴轅稟辭以便赴任聞該新任知事以洮南城遠未帶隨員僅有同鄉分奉知事李秉[illegible]隨之任所云（水）

●**浮征橋捐被控**
財政廳王永江廳長現准西豐縣人民控告淘鹿橋征收橋捐不按定章當經檢查原案非每車一輛收小洋五分另收票費二分茲到抽收一角二分實屬不合令該縣查覆以憑核辦云（水）

●**瀋陽核減警學捐**
張兼省長核減人民應捐令行各縣實行昨聞瀋陽縣應捐年可收入四十幾萬警學各佔其半茲經核減由來年始學款須減八萬餘警款須減六萬餘警學均有因噎廢食之感惟畝捐既隨糧帶徵或可增收幾許究竟能否敷衍須視來年之徵收如何云

●**汪警長公畢返防**
河警長汪吉臣晉省禀陳各防並請領槍彈前曾紀載昨訊汪氏茲已公畢領得大槍六十枝子彈一萬粒於日昨押運回防

●**調查員回省報告**
營口田莊台抗丈風潮擊傷人命張使特派諮議官王某赴營秘密調查現在已有旬日於日昨回省面謁張使據實禀陳聞何委員與總代表罪有難逃而鄭委員失於覺察亦不得委爲無過云（沂）

●**官銀分號經理更替**
寬甸縣官銀分號經理張化東已請准短假回籍省視遺缺昨由總號委任張輔卿前往接替張某奉委後當即起行前往云（醉）

●**裴鎮守使辭職作能**
吉長鎮守使裴其勳呈請辭職遺席張使擬以闞朝璽旅長繼任喧騰多日昨得軍界消息裴鎮守使本段督辦人物自吉督易人奉軍移吉裴氏與奉天將領時有不能融洽之處其思去久矣現又以部屬運烟觸怒上峯益思引咎去職惟聞近來上峯已決定暫不更易裴氏亦仍任舊職習不固辭其內情因京師方面有人爲裴氏幹旋故焉

▲柳河▼

●**局員繳款**
駐邑海柳稅捐分局局員石秀山日前因奉北山城鎮海柳稅捐總局之令將十一月份稅款盡數報解以憑彙繳財政廳石君准此特于日昨攜帶款項前往總局交楚約於今晚可了旋返云

▲通江口▼

●**會長赴昌**
本埠醫學研究分會會長李欣園吳日華昨接總會來函謂本會現開通常大會等備一切進行手續鎮鄉會長務須齊集等語該二君遂首途赴會與議想不日回通必有番表示云

▲雙城▼

●**營長保民**
駐雙陸軍第十九混成旅步一團第三營營長鮑觀廷係安徽人在吉軍界充差有年今秋蒞雙駐防保衛商民不遺餘力加以軍紀嚴明對於商民甚爲和洽故商民無不稱頌該營長入駐此行深悉民脫誠爲地方之保障者也

▲肇州▼

●**刧案彙誌**
本邑十字街壬泰堂藥局業售藥食昨晚八鐘許有身穿短衣之某甲購買點心始該號代爲記賬繼而袖出兇器逼令現出錢財方准活命該號櫃夥恐其被害比將櫃中存儲市錢八千餘吊盡數付伊攜去而去
▲前有拜泉商號由河源在長春購大宗綢緞布疋及洋廣雜貨共計八車行至肇州八井子間陡遇馬字大隊三百餘人騎馬六百餘匹將貨物與套車之良馬三匹一併刦去該號逐來肇報告請派員檢驗嚴行捕緝云

▲黑龍江▼

●**地方審判廳長易人**
龍江地方審判廳長霍堯奎已經請假回籍其職務由該廳刑庭長張毓代理現因霍堯奎假滿不歸司法部業將缺開去另派葉金揚署理該廳昨奉高等審判廳令謂該廳新任廳長未到任以前派高審廳民庭庭長恆埠代理等情恆廳長業於本月八號接印視事云

●**催報銷售之印花**
本省自印花分處改併財政廳兼理以來各縣多未將銷售印花數目報到劉廳長爲整頓印花稅起見昨特通行各縣於今到十日內將已銷未銷各數目依照定式報冊勿再延緩勵進行而重國稅云

批示

▲**奉天實業廳布告**
前據瀋陽縣[illegible]呈請開採[illegible]礦一案當經令行瀋陽縣查勘去後茲據該縣呈稱查明[illegible]確有礦質已令該商另給詳圖并無妨害[illegible]等情前來查所送礦圖僅四紙不敷存轉除指令外仰該商再補呈礦圖一紙并備具礦未說明書設備計畫書暨[illegible]各二份呈部文一件註冊費一百元資本憑單二萬元一并呈送來廳以憑核辦特此布告
右仰[illegible]知照此布告

緊要啓事

啓者本社因機械損傷擬自二十日起停報兩日業經列印廣告通知公鑒茲於二十日轍夜修理幸機器復舊爲此趕辦補發以符各界愛讀之雅意惟事屬倉卒不得已縮短篇幅每份暫出四頁（即大張一）是希照常出版特此謹告
十二月二十日 盛京時報社謹告

美人讀書圖

▲上等洋紙 ▲十色套印
▲鮮艷美麗 ▲精緻絕倫

左圖爲本報來年新年號附贈之月份牌茲就原樣縮印二十分之一製成銅版先行披露凡購閱本報在一月以上者准於新年號附贈不取分文零售收回工料洋一角五分

明湖春飯莊廣告

聲明丟失之圖書作廢

敬啓者本金店改建新式門面[illegible]

北京 金臺旅館特別啓事
敝館自開幕以來十有餘年向蒙旅客歡迎賓至如歸茲因時屆冬令[illegible]

神皋雜俎（本欄歡迎投稿）

小說

社會小說　**香粉夜叉**（卅九）　壽巧著　禁聽載

第八章

因爲靜道。自我有了知識。已然把妹妹放在心坎兒上。但是我越愛妹妹。我這奮志用功的心。越是精進不巳。彷彿妹妹在後面趕着我。教我不得不如此。所以在學堂裏。諸門功課。不敢落人後。在這交友一道。尤爲謹慎。那不三不四的。絕不理他。恐怕墮入下流。我自信卒業之後。準可以能入大學。將來在社會上。不難成個有用的人。決不能教妹妹失望。便是不作官。不發財。只我父母給留下的這幾個錢。幾間房子。小心守着。也儘够你我二人用的了。再說夫妻間的幸福。也不必定在陞官發財上。要緊的是精神上的眞愛情。有了這眞愛情。旁的都是假的。不過人既活在世上。這衣食住三項。是不能不求的。人首因有愛情。所以幾樂群營生。而男女之愛。爲尤最。欲維持他的圓滿愛情。所以在這衣食住三項。不得不講。爲是好遂他的愛情。可惜現在的人。把這衣食住看成人生目的。反把先天愛情看得不値什麽。所以如今的世界。沒有一些精神上和樂的氣象。全都成了物質上乾燥無味的虛榮。人生樂趣。巳然減少大半。我的意思。並不是不慕富貴。但這富貴。也不可以妄貪。自要有生活必需之資。總宜在精神界討樂趣。所可幸的。父母半生勤勞。還給我遺下點財產。這衣食住三項。是不消愁的。何況我卒業之後。也可仗着自巳能耐。博得相當收入。那時不斷教妹妹稱心如意。克享家庭幸福。夫婦眞愛。便是對於伯父伯母。我也能加倍孝養。我一家按着本分。不慕榮利。任社會上家庭間。各盡其職。雖然生在這亂世。住在這危險地方。既不求奇榮。當然亦無奇禍。一家團團圞圞。也可以算是世外仙源了。妹妹我說的這話。不知你聽着如意不如意。若是不如意。只管指教我。這是咱們二人後來的事。這時不妨吐露一番。各言其志。佩文聽了。待了半天。纔向靜文說。你這些話。我都聽明白了。我那能不如意。至於你我終身大事。我父母早有此志。你倒不要狐疑。反正我的心。你還不知道麼。靜文聽了。忙拉了佩文的手說。妹妹的心。就是我的心。我如何不知道。說着由心裏一陣感激。把頭投入佩文懷裏哭了。（未完）

文苑

▲桂湖七絕六首（方孝穆）

蕭條秋色繞新城。十里波光一樣明。不讓五湖天下勝。桂花窟裏擅芳名。

數頃天光接水光。湖頭秋色更蒼蒼。我來欲折湖中桂。應兆蟾宮第一香。

楊公座下桂千株。一曲高歌擅蜀都。亦有詞人依笛譜。朗吟如過洞庭湖。

諫書底事竟蒙羞。進退原公亦有憂。遷客若來湖上望。此身渾在岳陽樓。

桂樹陰中斷碣摩。當年流涕諫書多。湖邊此日餘裴點。患懸追蹤更不磨。

湖上清游引步遲。我來憑弔不勝悲。草堂而後公千古。合建騷壇近書池。

社會瑣聞

▲妓女須要掛商標（江蘇）

蘇州妓女會由警廳頒發標識懸掛襟前以示識別然妓女往往不遵訓令或懸於襟內或藏匿袋中冒充閨媛甚或假扮女學生裝束現被警察廳查悉飭區傳知務必一體遵守掛襟前如再違究不貸云

▲英國厲行舉手禮（英國）

▲將士平等

大戰爭後英國陸軍部爲實行將士平等故特將舉手禮廢棄雖將軍總長等長官行經身前亦毋須舉手惟皇宮內外侍衛遇國王出外時則仍須舉行云

▲試驗新購飛機（北京）

▲特請各界前往參觀

航空事務處由義國購辦飛機六架刻已運到京中該處擬於下星期日在南苑航空學校操場試驗並請各界前往參觀云

▲農學中校大激戰（河南）

▲兩校罷課以相抵制

汝南之農學堂夫任戲台之下與中校學生口角吃虧迴堂報於學生農學齊隊大興問罪之師擁至中校話不投機遂演一齣大激戰農學失敗乃全堂罷課以要求中校開革十八中校亦同時罷課以相抵制兩校校長全函報解成績來見教育廳長未在汝南頃已聞電同時束裝出省矣

民國要聞

●和局消息彙誌

和局問題近極發展南北步驟日形接近茲就所得列舉於下亦國運前途之一綫曙光也

▲中央謀和之步驟　據政界某要人確訊略云中央近與西南各方面進行和議多由政府特派員與實力派之代表分頭接洽其中亦有由於調停者間接疏通之結果遂致外間有局部謀和之喧傳　其實分途接洽乃爲删除枝節與收集各方面意見起見　一俟各方面議有頭緒仍擬全部提付滬會作一度之解決　而後始能規定大體至其仲裁機關不過爲一種臨時團體事前促進和議事後裁解雙方爭持以爲預防第三次和局之決裂云

▲西南要人活動和議之一般　政界某方面昨接廣州超然派某氏電報岑西林近派曾彥郭椿森兩代表赴滬向唐少川磋商開議重要問題及徵集唐氏最近之意見並謂唐繼堯連日頻電力主從速解決大局方針特委王乃昌王有蘭來粵會商大計在粵各派現擬推選代表參預軍府會議討論一切刻下正由總務廳籌備不日即可開會云

▲滇黔兩督電陳川事　雲南督軍唐繼堯貴州督軍劉顯世昨來聯銜要電謂關於局部謀和問題中央曾擬先由滇黔川省進行惟四川方面亂象未終須先由滇黔在川駐兵如中央肯作如此主張繼堯顯世必於局部竭力進行云云

▲靳揆致電七總裁與林　近日和局問題大有發展消息茲聞靳總理已有電致南方七總裁以外交危急吾國不可不早息內訌以禦外侮爲言促和之意溢於詞表此項電報已于前日拍發矣又聞西南方面林葆懌唐繼堯等亦有電致靳揆語多責備大意謂閣下出任中樞對於南北問題宜以精神結合究竟有何辦法希明白示復云云

●停課問題之趨勢

國立各學校教員停課問題屢誌本報據教員方面之主張各部均賴借欵支給薪俸幾成僅敎員薪金自十月以降毫不發給實不合理中學校以下敎員之生活狀態原不寬裕今因數月不得薪金遂不得不出於停課之一途　曩者要求加給現洋教育部當局毫無誠意現今姑無論此要求能容許與否代理部務傅嶽芬氏不辭職決不肯休此次之決不易解決云云

●政軍界要聞誌

外蒙代表扎拉沁棍布車德恩昨由蒙藏院總裁介紹謁見總統於衍慶樓詳陳外蒙取消自治仍擁護政府之誠心　四省經畧使總參謀潘矩楹將軍昨謁總統面陳曹使對於收束第一路軍隊擬定之計畫　江蘇督軍李秀山派來之代表宋名璋昨已抵京一二日內即行晉見總統陳述和議要政　丁乃揚昨早晉謁總統呈遞陸榮廷關於局部謀和之要電數件談約兩小時云

●潘復氏將就任次長

據政府方面消息財政次長潘復氏二十日之假期滿後即行就職代理次長錢錦孫氏即行解任由是觀之則該部之次長問題因各方面之了解將告一段落云

●蒙藏院將有重要會議

蒙藏院消息貢桑諾爾布總裁現因外蒙辦理善後事件過多且極重要特擬在徐樹錚督辦未出京之前一日在該院會議廳召開特別蒙政會議一次並請徐恩李三冊封專副使列席專事研究辦理外蒙諸項要政云

●最近魯省財政

財政界確息中央最近調查山東一省之外債實達一千一百萬元左右而該省收入確有一千一百二十餘萬元其歲出則在一千四百八十餘萬元每年入不敷出在三百六十萬元之譜

●葉恭綽請撥巴黎大學助欵

前交通次長葉恭綽前次赴法游歷關於中法文化頗亟注意曾電中央擬在巴黎大學附設中國文化講座由我政府年助經費貳萬佛郎以資提倡並經閣議議決照辦在案現葉君雖已回國而此事仍須積極辦理昨接法京來電以該事正在進行前項經費迫不容緩事關國際信用已查案行知所司定行籌巳深情函達政府並由院交部速將前欵籌撥云

●閩督電辯樟腦專賣事

李閩督以閩省樟樹甚多請設廠將官樟熬腦專賣軍政府據報係砍伐民間樟樹電政府詰責政府轉電李督來電辯白咨覆昨悉李督來電辯白略謂辦理官樟事宜係屬振興實業起見已於十月養日電陳在案軍府所稱全屬子虛誣陷想彼別有用心應請嚴查造謠之人云

●皖省長決計更動

皖省警察龍岡由於呂省長之二公子少年浮躁致起風潮呂省長已電政府辭職昨聞又電總統堅辭並請即日入京聞政府現決計更動其繼任人聞現擬二人一爲段雲書一爲黃國瑄尙未確定並聞呂二公子有交法庭之說云

●直省會通過之美國大計畫

昨據導報揭載前星期直隸省議會已通過一大計畫即築港敷設鐵道開鑿運河三大事業是也此計畫之目的厥在建設一大不凍港於渤海灣其位置距離唐山附近之巨鄉河口（譯音）約十二里該處有一半島與二小島控扼海面若再建設一防波堤可望成一良好不凍港　其計畫除在該處設備船塢天秤機倉庫煤炭棧等項外並擬建設紡績工場因此所需地面約一百平方里又擬由築港處此新設鐵道直通唐山嗣至唐山再分爲二綫一綫經過唐山熱河等處蓋是等地方於鑛業農業牧畜業等項均極有望也其他一綫則自唐山直達通縣至運河計畫則擬自新築港經過唐山達天津以與大運河相接云而此項計畫所需之經費約需三千七百萬元以至四千萬元惟此等豫算恐尙難免增加至與該事業有關係者在中國方面則爲周自齊卞月庭李純曹錕曹銳徐世章諸氏在外人方面則技師爲羅茲庫福乙拉氏建築醫院技師爲夏茲色氏云

●修正平政院裁決執行條例（教令第二十三號）

第三條修正如左

第三條　主管署對於行政訴訟事件不按照平政院裁決執行者平政院長得督促該官署執行並呈報大總統

第四條删

第五條修正爲第四條

●德國回答之內容

今朝禮路士納爾氏既交付對於最近協約國通牒之德國回答於托達士達氏（和會書記長）矣該回答否認德國以美國代表脫出各種委員會之故希望修正關于交出戰事犯人一項之說德政府留意於協約國所與戰事俘虜與和約效力發生同時解放之保證且又留意于協約國之迄和約發生效力協約國應保留有其必要時可使用強制的手段之權利之宣言　關於斯佳巴福羅之德船自沈賠償問題該通牒主張曰萊德爾將軍述謂休戰期間雖終了而信爲現已再開戰爭狀態而發出船舶自沈之命令者且深以不能提出該問題於國際仲裁裁判爲憾德政府雖既宣言對於因該船之自沈協約國所受之損害德國有籌劃最善方法之準備然因議定書所擬定之各條項實堪破壞德國之經濟的生命故既斷言不能履行是德政府既遣專員於協約國方面說明關於船舶賠償之德國現情以期待獲得可以對付德國之致命的利害關係之賠償辦法之制定最後德政府陳述曰以和約效力之發生及平和恢復之故德國希望即時調印於議定書云

特別廣告

特別減價

敝公司爲創售金寶塔烟卓不惜資財增加贈品深蒙各界歡迎連日買此烟者絡繹不絕大有山陰道上迎接不暇之勢未限期已滿遽停贈品而無他種酬謝各界者有負惠顧之隆情茲又特擬辦法各設代理處代售本公司金寶塔香烟由本月十六號起原價一元六角暫減洋貳角作爲一元四角以期利益均霑聊表謝意代理雖多價値不二倘蒙不棄請向本公司各代理家購買可也恐未遍知特此聲明

謹將本公司各代理家列左

▲大北關　恆興源　利增湧　恆祥源
寶順東　德增利
▲小北關　福盛源　福盛德　隆盛東
福盛永　福興源　東順成　德和盛
▲大西關　信義長　中順恆　興隆德
振興福　廣合齋
▲小西關　福德興　聚和公　天復源
▲大南關　大興隆　富通源　永源德
大德號
德盛合
▲小南關　同聚當　永德厚　德增永
▲大東關　義和泰　興隆當　萬增慶
▲小東門　天利德　德增福東櫃
長安寺　芝立起　義順成　天益福
平康里　公義合
魚行　阜昌東
德昌永　寶源局
▲大西門裡　三林公司　德增福西櫃
▲小西門裡　吉順昌　謙祥恆
▲四平街　英利源
▲鐘樓南　大吉祥
▲鼓樓南

奉天　中法煙公司謹啓

本行除照一般銀行例理一切外各項事宜如左　所有辦理存欵各以親切叮嚀爲宗旨　一放貨及匯兌事務以敏捷爲主　一凡放貨各欵以公債票爲抵押者息率從廉　一凡各種公債票照市價從優交易　一兌換金銀公債照市價格外公道以廣招徠

中日合辦　**正隆銀行奉天支店**　奉天小西關　電話長日二二五二番　中二七一二番
奉天新市街　電話六八〇番
總辦　安田善三郎
本行　大連大山通　電話長六八一
分行　營口　開原　錦州　長春　鄭家屯　撫順　天津　旅順　芝罘

聲明　○低利放欵限期從緩　○不分中外莫煩介紹
奉天十間房　**滿洲農工株式會社**

營業課目　○低利放欵　○經營農鑛業　○受託土地之管理及處分　○地產業物之買賣及貸借　○買賣各種債票及股票　○保證事宜　○代辦商業　電話日五二八番

律師宿星　代理民刑訴訟事件非訟事件及行政訴訟事件　代書各種呈詞書狀等文件　代擬各種章程合同契約等文件　寓奉天中街老天合東胡同

甘甜味美　一服立見功效　**止欬餑餑**（ボンボン）

小兒服藥實爲一大難事本劑以最新貴重之止咳藥料配合糖菓製成小兒一見即喜服用並無藥味之苦而功效極爲靈驗開世以來顧客咸稱許務請嘗試便知言之非虛不第小兒服之有效即大人之患咳嗽者服用此藥亦有同一之效驗眞至便至靈之妙藥

▲特約店　大連松內藥店　日本賣藥株式會社　小林商店　旅順田中德三郎　營口東福藥房　牧野回天堂　遼陽矢野藥店　奉天佐藤廣濟堂　井上誠昌堂　鉄嶺高橋藥店　開原村田藥店　四平街永田藥店　公主嶺立藥店　長春藤田藥店　宮崎藥店　吉林林盛堂　哈爾濱門元藥店　安東縣一木藥店

本舖　東京神田區表神保町一番地　大阪市東區橫堀三丁目　**和光堂**

官准　**紅色戒煙丹**

主治　鴉片嗎啡癮。烟草諸毒。胃腸疼痛。氣血虛微。身體虛弱。精神不定。咳息喘息。不能安眠。曾經虛弱。夢遺。筋骨麻木。婦女月經不調。等一切諸症。

功能

改正定價　大盒（百七十五粒）金貳元　中盒（七十五粒）金壹元　小盒（二十五粒）金四角　試服（五粒）金壹角

製造本舖　奉天十間房　**光祐大藥房**

總經理處　奉天浪速通　**松尾大藥房**（電話日六八一番）

此次以松尾大藥房爲總經理處請與本舖同樣愛顧（注意）有僞藥勿爲所欺幸甚　希望特約販賣者請來函或親至本藥房面議可也

遷移廣告

敝店深荷大方諸君之光顧事業日臻盛逐日發展城內舖面不無狹隘之憾此次於新市街加茂町新築房屋從事營業凡向來賜顧諸君尚希惠臨莫不殷勤招待特此謹白

各種機械器具材料批發電燈電話電綫工事設計監督請負

寶信洋行

浙江興業銀行通匯地點廣告

總行 上海北京路十四號 (支行)杭州 省城保佑坊 漢口 歆生路 天津 宮北大街 北京 前門外施家胡同 (分莊)奉天 省城鼓樓北 哈爾濱 道外北四道街

代理處(國內)浙江 紹興 嘉興 湖州 寧波 溫州 金華 衢州 蘭谿 海門 餘杭 江蘇 南京 松江 下關 蘇州 常熟 無錫 常州 鎮江 丹陽 揚州 徐州 清江浦 南通州 安徽 蕪湖 安慶 蚌埠 大通 合肥 江西 九江 南昌 贛州 景德鎮 湖南 長沙 湖北 武昌 河南 開封 山東 太原 重城 大同 新絳 直隸 保定 唐山 大名 張家口 福建 福州 廈門 泉州 廣東 汕頭 廣州 瓊州 東三省 營口 大連 錦州 安東 鐵嶺 吉林 長春 黑龍江 香港 (國外)各國大都會均有代理處

九重綠香皂　芝蘭黑香皂

此香皂本以驅除污穢之藥料與保護皮膚之藥料配合而成無論如何烏暗之皮膚一經洗濯肌膚自潤香氣馥郁裝製完美誠有一無二頂上佳品請予不信請嘗試之

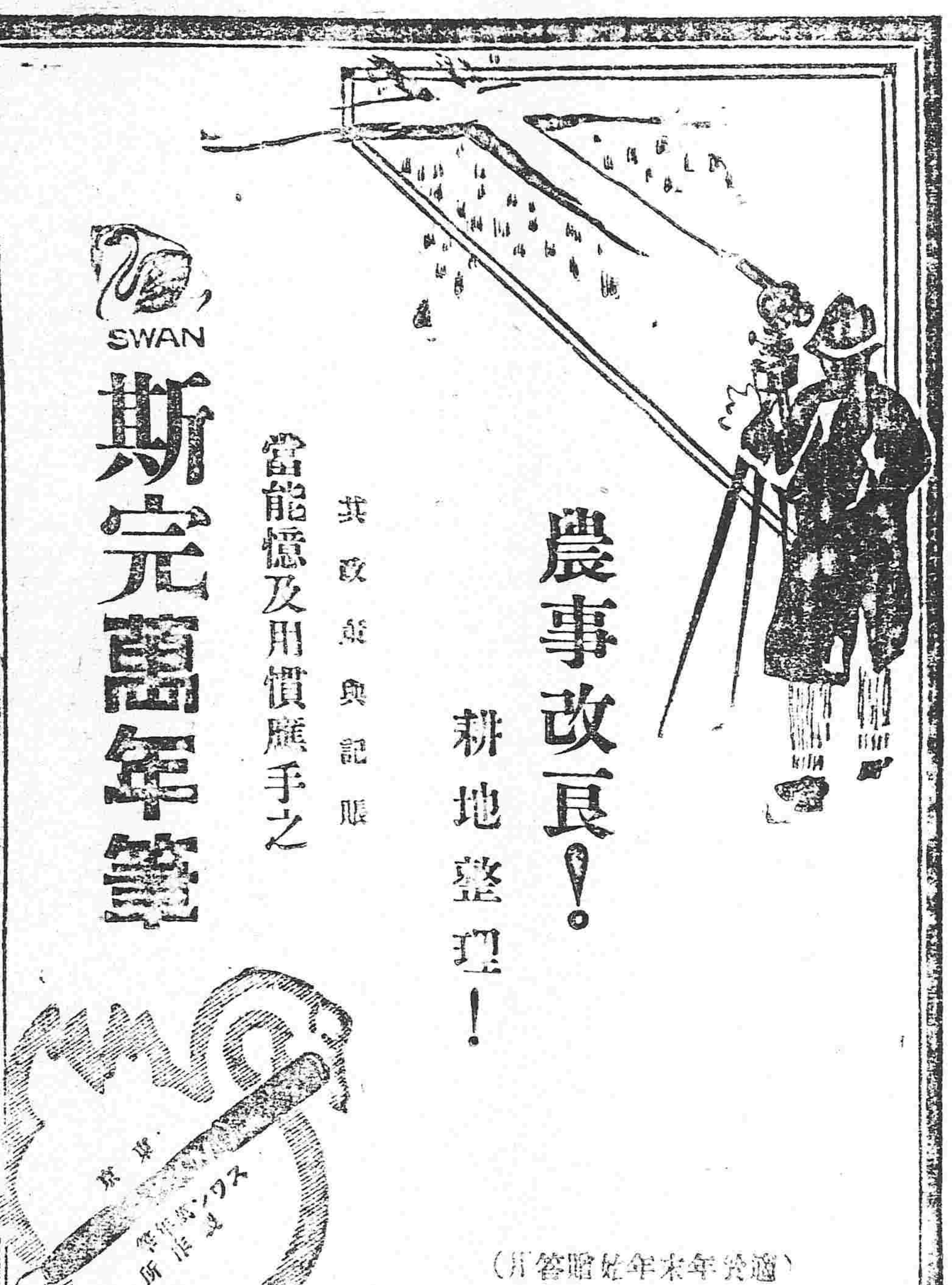

農事改良！耕地整理！

其成效與記賬當能憶及用慣櫳手之

SWAN
斯完萬年筆

(適於年末年始贈答用)

滿蒙總發售處　昌和洋行　奉天大北門裡　電話 日七五六番 中九六五號

恭頌住防石道河子吉林陸軍混成三旅步二團第三營十二連連長姚君居游之德政

竊以新站橫貫鐵道逼近山峽[illegible]自初夏師肆[illegible]沿[illegible]軍隊[illegible]微[illegible]胡匪聞[illegible]起[illegible]經軍隊勤補終[illegible]填防軍隊究[illegible]殄彼[illegible]之力今幸有第二混成旅步二團三營誠軍人[illegible]營長[illegible]民[illegible]來鎮斯土[illegible]令十二連連長姚居[illegible]先生等來防敝站[illegible]勸[illegible]不[illegible]青[illegible]中紀律[illegible]以[illegible]法[illegible]軍[illegible]屬[illegible]巡[illegible]夜防[illegible]塞[illegible]敬[illegible]人感化不[illegible]小[illegible]是以大軍到處商民共[illegible]妖氛潛化[illegible]道[illegible]古名[illegible]無以加此是[illegible]營長[illegible]兵有方[illegible]小民[illegible]此勁旅[illegible]倒懸而登衽席民等無以[illegible]報[illegible]恭[illegible]報[illegible]表謝忱

石道河子工商民各界全啟

恭頌奉天陸軍第四混成旅八團三營十二連連長祝奎三排排長畢景芳九班步兵李殿陽諸公之德政

本[illegible]歷年[illegible]受[illegible]派[illegible]第四旅八團三營十二連連長祝奎三排排長畢景芳九班步兵李殿陽[illegible]今[illegible]本境[illegible]軍[illegible]民[illegible]糧[illegible]公[illegible]來[illegible]本[illegible]民[illegible]受[illegible]恩[illegible]報[illegible]以[illegible]其德

[illegible]縣[illegible]民戶恭啟

失財產之聲明

今有撫順大官屯[illegible]遠近[illegible]偶[illegible]之病恐各親[illegible]不知其詳仍照[illegible]理錢財事宜特此聲明[illegible]產信用除呈報官署[illegible]以免兩有指失各親友其知之特白

十二月一日　王耀廷謹啟

公益公司

奉天小關大街　須塊煤　爐煤　電話日五四四番中七〇號　煤廠[illegible]七番

三有公司

奉天[illegible]西[illegible]大街　十心煙煤　無煙煤　電話日二四三番　中二〇〇號

東亞公司

奉天[illegible]西關　撫順塊煤　塔連爐子煤　洋爐子煤　電話一八七番

請服長壽丸

大患之起也。多始惡寒壯熱。而頭痛身倦。或咳嗽吐痰。或心悶咯血。或發疹餘瘡。或胸[illegible]痛疼。或下瀉痢疾。遂致大病。故人若有。寒冒傷風。咳嗽吐痰。發熱身倦。頭重頭痛等病。其最要緊矣。當病症輕微之時。宜快用此鎮咳止痰散。可以去未來之大患也。本葯者採擇最新發明特效靈劑。解熱除毒。鎮痛止嗽之葯料。而加化痰消毒葯料。精[illegible]製[illegible]能殺滅病毒。除去邪氣。去痰止咳。鎮痛除熱之效。[illegible]葯。奇效無比。近來之靈劑也。

製造本舖　奉天城內鐘樓南路東(電話二、拾四番)振替貯金大連三六六番　長壽堂大藥房

支店　哈爾濱傅家甸東大街路北　電話七十番　振替貯金大連三五四番　長壽堂大藥房

本葯專治。寒冒傷風。惡寒壯熱。頭痛口渴。脈洪無汗。舌[illegible]譫語。耳聾眼昏。舌苔乾黑。咳嗽吐痰。喉爛身熱。胸肋[illegible]痛。氣短心悶。肺經受傷。咯血青痰。偏頭痛。四肢骨節痛疼。胃。腸。肝。子宮。肪胱。等受傷發熱等一切。熱症。鎮痛止嗽。化痰解毒。去熱之靈葯。無論男女老幼。俱用見效。有孕不忌。

定價　三日分大洋五角　七日分壹元　十五日分二元

外埠函購加三角郵費

日本自動車學校

實習本位二ケ月卒業　運轉手技術者養成　卒業生收入頗る多し

每月一日新學期開始　東京蒲田日本自動車學校へ學則申込べし

大連市吉野町　萬寶金店

金銀首飾　兌換赤金

本金店開幕以來歷有年餘辱承各界賜顧感激無涯至貨真價實花樣工巧又荷嘉賞今因推廣營業起見內外修飾改造時式門面高大樓房自煉福字十足赤金精製改良金銀首飾中西器皿自運珍珠寶石軟硬嵌鑲金包金洪藍均極佳妙所有委製定貨悉符尊意限期不悞應有盡有無美不備兼收各路沙金荒金各國金幣如蒙紳商惠臨無任歡迎須認三星商標為記庶不致悞

大連市吉野町一丁目十二番地電話一九二二　萬寶金店謹啟

奉天鍾鼎氏治耳萬靈油

專治耳部痛腫膿血鳴癢聾塞等症每付兩瓶定價現大洋二圓總發售處奉天小南門裡鍾鼎居代售處遼陽東書局撫順同盛公司牛莊國林營口西大魚市口往義興成藥房老爺閣東大街文信書局廣寶興隆靴店東縣署前街復興泉財神廟街天福天和東縣隆元黑山亨鐵嶺西安縣源東西豐福長太東三文覺得公順勝洮南正心合滋日新藥房本溪貫隆泰大有哈爾濱天寶源大連西崗子洪來茂

東京　中川製

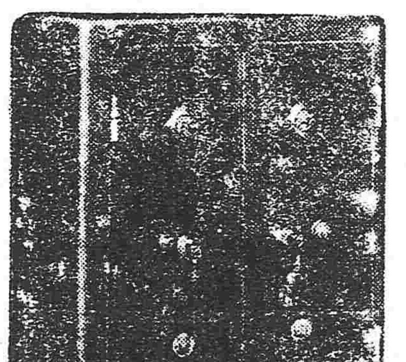

紐鞭特式　金櫃

常以品質為本位實斯界之覇王也　請即用選　中川製紐鞭特式金櫃　知定言之非虛

奉大滿蒙總代理店　合名會社　藤田洋行　電話長二一四番　三三四番

詳細特印圖型及大小尺寸樣本一冊　函索即寄不取分文

特約店　安東縣　原田株式店　電話一七八番
長春　和登商行

ライオン齒磨

健康由堅固牙齒而生

堅固之牙齒由愛用

獅子牙粉而得

[1168—8]

朝鮮銀行奉天支店

資本金四千萬圓　內已收入金參千萬圓　公積金四百貳拾壹萬八千九圓

奉天小西關大街

總裁美濃部俊吉　支店長小西春雄

以銀行一切業務為意　存款・放款貼現・內外各匯欸買賣生銀以及銀行一切業務無不格外克已

電話　營業用 日長五二一番　支一九七番　日五二四番　行長住宅 日長五二三番　衛兵所 日三八一番

新市街派出所　電話日長二七二番

▲本支店出張所▼　本行 京城　日本 東京・大阪・神戶・下關　朝鮮 釜山・大邱・仁川・平壤・鎮南浦・羅南・會寧　滿洲 大連・旅順・營口・遼陽・奉天・新奉天・長春・吉林・安東縣・龍井村・哈爾濱・鐵嶺・開原・四平街・鄭家屯・傅家甸・齊齊哈爾・滿洲里　中國 上海・青島・天津・濟南　西伯利亞 海參威(松田銀行部)・伯利・知多　其他倫敦・紐育・巴里以及內外樞要商埠均有代理機關

正金銀行奉天支店

資本金壹億圓　拂入金四千二百萬圓　積立金貳千五百萬圓

電話 日一二番 日常用五三七番　日二三番 中四七一番

本行 日本橫濱　支店 東京 神戶 大阪 下關 長崎 倫敦 里昂 紐育 桑港 舊金山 西雅圖 孟買 加爾各答 新嘉坡 巴達維亞 泗水 香港 漢口 上海 北京 天津 青島 濟南 大連 長春 哈爾濱 開原

義昌號

奉天新市街　各樣煤　日電話三六四番

實業公司

撫順塊煤　煙台煤　奉天小西門　日電話二五番　中五五番

盛京時報
The Shengching Shihpao

時刻表 [illegible]

論說

今後之對俄策如何（傲霜庵）

聯合國對俄政策。迄未成功。蓋因俄過激派掌握政權日久。基礎漸形鞏固。其勢力牢不可破之所致也。識者咸謂事已至此。聯合國方面。非將從來所取之對俄政策。大加變更。則俄事終無轉圜之機矣。若英首相魯伊特喬治氏。亦夙抱此項意見。而所以未見諸事實者。爲認眞考慮。欲相機變計而已。玆據最近電訊。英法美三國刻已變更對俄政策。並決定(一)對於俄過激派政府。不開始交涉。(二)今後對於克爾甲克狄尼勤兩將軍。(均係反過激派)不予以援助。其結果駐紮西伯利之美軍。不久當可撤退云云。按此種對俄政策之變更。由英法美三國方面觀之。未始不爲因時制宜之策。就中若美與俄。雖隔白令克海峽相對。然本是遼荒氷海。在實際上之影絕。已不啻天涯矣。俄之興亡。與過激派之盛衰。祗之如對岸之火。無何等痛痒之可言。在地理上毫無直接影響者也。英法兩國與俄國之關係。亦視美無甚逕庭。英法與俄相距千萬里。其間有德國、有波蘭、有波爾的克諸國、有芬蘭。固非與過激派接壤交界者。惟英國垂涎俄國富源之故。着目波爾的克諸國。並對於悠的尼齊將軍所率之反過激派。極力援助者。確非含有國防的意義。係積極的野心之結果。不言可喻。此次於變更對策之中。未提及悠的尼齊英人用意之所在。亦足想見。俄與英法美之地理的關係。旣已如此。所以彼三國不憚將從來所行之對俄政策。慨然放棄也。

蓋因此種對俄政策之變更。受絕大影響者。無如中日兩國。中國以滿洲蒙古與俄接壤。日本以朝鮮與俄毗連。影響所及。關係極爲密切。在中日兩國國防上。不可稍或緩者也。中國之於滿蒙。日本之於朝鮮。僉爲異族。而過激派煽惑異族爲獨擅之慣技。一旦彼此接近。危險尤屬可慮。何異負薪臨火。抱石涉淵乎。然過激也者。本抱世界思想。且於民族自決主義。頗持徹底的意見。若芬蘭、若威斯杜尼亞、若利沃尼亞、若烏克萊那。(小俄)本悉爲俄國之完全領土。能脅重民族自決主義之極。對於此等諸族自行承認獨立。夫爲民族自決主義。不辭割棄已國領土者。對於他國民族。更無所憚。固不待論。聞其過激主義鼓吹之養成所。內有華人。有韓人。有印度人。亦固其所。據最近路透電轉倫敦泰晤士報云。俄過激派。由歐俄方面。轉而注意於中央亞細亞方面。刻已與阿富汗尼斯旦訂有密切關係。蓋欲假道阿富汗直搗印度也。尉紫略普爾之激黨密使。現正主張攻擊全印度之英人。又在莫斯科激黨養成所教育之印人。計已達數百人之多。就中若干印人。業經在過激派本部領取鉅欵。首途秘密回國云云。泰晤士報所言。就中亞細亞及印度方面言之。然過激派對於極東亞細亞方面。何曾淡漠視之耶。夫過激派以衛弱處爲作戰方針。猶水之就下耳。今英法美三國。在西伯利放棄援助政策。實行撤防。則過激派必當向此方面踴躍進擊。固在意料之中。而中日兩國實首當其衝者。是爲中日兩國政治家所最當留心警戒者。非可因一外藩之取銷自主。歡天喜地。或以區々問題。致鄰邦之互相傾軋之秋也。識者以爲何如。

武人官僚之禍皖（傲）

皖省自安武軍強姦女生案發生。全國人民。逖聽之下。無不眦裂髮指。玆據皖省消息。該省長呂調元次子。藉威招搖。竟觸動巡警公憤。以致全體罷崗。皖人何辜。被武人官僚。摧殘淩辱。如此其甚耶。段祺瑞以下軍閥諸公。皖籍者甚夥。所以官場軍界。有皖系之稱。惟軍閥眼中。只知權勢利祿。至若桑梓之休戚。則雀之不顧。彼輩禍國殃民。在所不辭。況區々故鄉之父老乎。然而困於同鄉偉人者。豈獨皖省人民哉。三省父老。勿同此嘆。則幸也。

鐵路質問案之答覆（續）

嗣後英朱使來交通部謁前許總長云道清還本付息到期不能交付福公司未爲墊付要求將允三欵第一爲墊付年息七厘第二欵請定福中公司煤斤他路運價第三欵(甲)自清化展至孟縣以擴充運輸福公司今後有自欵[illegible](乙)由清化展築至平陽府請部先行允許其詳細辦法俟歐戰告終再行開議許前總長以墊欵年息七厘以及自清化展築至孟縣可以增加收入減少虧折均可照辦至展築至平陽一節福公司於歐戰時期既不能從事建築自無先期應許權利之理應俟容後再議其餘要求之欵尙須硏究部再三力爭始于本年六月暫行商定清平鐵路孟縣支綫借欵合同其中條件凡有關於主權及利益者均經竭力爭回歷數月之久幾費磋商福公司始能勉允惟以債票賣價及發行債票費用之折扣交通部力持增減該公司甯商英京總行該總行以歐洲市面不佳賣價難以提高等詞嗣派交通部權前次長至英使館答稱准駁各節英朱使對於道淸展至平陽一節語氣強硬絲毫不肯讓步福公司代表復節次來交通部要求自端辯難許前總長不得已乃即切實之聲明也允自清化展至孟縣自懷慶展至平陽也惟自懷慶至平陽之展築須俟歐戰告終後方可開議實行辦法函致福公司始得代表之承認續得福公司屢來催議展綫合同至七年三月間該公司總董巴森由英來華一再催議並請指派代表經交通部飭派道淸鉄路局長程世濟代表交通部與福公司會商合同辦法當以道淸展綫如根據原合同擬訂則損失之處過鉅擬將道淸展至平陽路綫爲淸化至平陽之幹綫而以道淸欲行展築至孟縣之路綫改爲淸平支綫仿照津浦合同另行商訂條件與道淸原合同完全脫離以免束縛福公司堅持不允英使館出參贊亦力抗其議交通部以政府吃虧太甚尚未認語答復交通部以政府吃虧太甚尚未認可至今迄未成議此道淸展綫經過之交涉情形也總之道淸展綫一事係前外交總長及交通部許前總長與英使交涉無允並經許前總長正式函致福公司聲明有案此時殊難爽約交通部不得已根據前議屢與磋商期于挽回我國利權爲補救之策所議另定幹綫脫離道淸合同即其結果將來如合同議商就緒自必先行提出國務會議轉咨國會通過方能正式簽定現在尙懸未定相應咨復查照云云（完）

公主嶺市街

苦情小說　回想（十）

一日來一老媼。自言爲王家鄰嫗。見余笑曰。小姐。余有一事。敢勞玉腕未知可否。余曰不知有何見教。若可相助。余決允應。媼曰。余家小女。明日因欲赴親戚家。但苦鞋兒已破。若穿此往。殊不雅觀。故欲煩小姐代繪鞋樣一個。余曰。舊日令愛鞋樣。可帶來否。媼佯作摸索曰。忘帶矣。請小姐敝廬一行可乎。余曰。未知翁姑許余行否。媼曰。往請命可也。媼言畢。姑忽來。媼即爲姑言此事。姑笑曰可。惟早些回來可也。媼聞言。即促余行。余乃辭姑行。孰知入其室。媼又請入其臥室。余不知其奸也竟隨之入。甫坐定。媼佯爲去取茶。竟將門反扃。有頃。牀下息索聲。遽儒出一男子。對余作種種可怖狀。余驚極欲號。而門忽啓。媼已到余前。捂曰。小賤人。汝敢作好事。竟欲偸漢耶吾初以汝爲良家女子。不知汝竟敢私下結識男子。今日余苟不來。烏能深燭汝奸。想你現今尚敢強辯耶。言畢則令傭人。以轎送余歸。可憐余至此時。有口難辨。須臾。一簇傭人即擁余上轎矣。

第九章　投河

余被擁入轎中。中心悽傷。無可言喩。想人非木石。誰能堪此。余生既不幸。早失怙恃。流爲孤兒。寄養伯家。已備嘗艱辛。而孰知天下之狠心者。尤有甚於伯者乎。夫以他事欺吾猶可。孰知其誣禮吾爲淫婦。汚穢吾名節。設此陷阱。以爲驅逐吾之藉口。倘吾父母在世。此心尙可表白。可憐已是相繼物化。而吾伯父。平日既是惡余居余者。恐難呈明原由。亦是無益。徒取辱耳。（未完）

奉天省議會議速記錄（續）

十二月四日上午十一時開會副議長林成秀主席出席議員三十六人已足法定人數振鈴宣告開會本日請假者爲閻君士信劉君會津楊君紹程徐君錫寶厲君維城王君承謨白君嘉祥宋君玉璞白君永貞王君煜斌鄭君書紳王君贊卿等十二人報告文件准省公署函轉國務院電稱日人在南臺樹學生市民一案業由外交部嚴重交涉請轉咨查照等因特此函達等語(主席)按議事日表第一案爲議員曲允中孟慶璋提議省長咨覆本會議決八年度省縣地方預算案內變更各節多有不合礙難承認案初讀請提案人報告五十四號（曲允中）本席與孟君提議此案因省公署變更本會議決八年度省縣地方預算一案諸有未合故提出此案仍主持前議查來咨以本會根據民二財政部畫分國地兩稅草案由國家預算內畫出一百二十餘萬元作爲省收入恐報部遭駁乃援據部令竟謂此項實分兩稅草案祇能備作參考不能據爲標准各節查奉省編製預算之初依向來之習慣凡由省屬收支者均列入國家預算本爲一時權宜之計並非永久劃分之準迨至民國二年財政部竟將省轄警學實業各費百餘萬元畫歸省地担負本省向無省稅收入無欵開支始將各縣田賦捐提成百分之二十抵充省行政經費節經本會認爲辦理不合故就各稅之性質詳加考察凡屬於地方範圍者即予劃歸地方省欵因此有着並將提成發還各縣俟此辦理當無窒礙若必謂民二劃分兩稅草案祇可供作參考不能據爲標準何以民五關於劃分國地兩稅部令又有擬定暫時辦法經國務會議議決各省應入照民二財政部修正國地兩稅草案辦理之語未免前後兩歧且各省辦理地方預算均依據該草案實行劃分奉省何獨不能照辦（未完）

廣告

滿鐵定期船　大連出帆廣告
青島上海行　榊丸　每拜禮五正午　青島上海行
上海行　神戶丸　每禮拜二正午　上海行
以上兩船均設有船內無線電信局
滿鐵埠頭事務所船舶課（電話三八番）
客荷取扱　大連監部通二丁目　丸二商會（電話二六四・一八五五）

日本郵船會社　大連出帆
濟洲丸　十二月廿九日天津牛莊行
代理店　三井洋行大連支店
乘船票由本出張所自賣如有乘客請至本所購買　電話四六〇、二〇一

招工廣告
本廠要聘工人二十名以身體强健會操華語者爲合格有意諸君請速向報館接洽可也

朝鮮銀行奉天支店
資本金　四千萬圓
已收入金　參千萬圓
公積金　四百貳拾壹萬八千元
奉天小西關大街
經營銀行一般業務 放欵貼現 內外各種匯兌買賣生銀以及銀行一切業務無不格外克已　支店長 小西春雄
電話　營業用 日長五二一番 五二四番 支一九七番　店長宅 日長五二三番　衛兵所 日三八一番
新市街派出所　電話日長二七二番
本支店出張所　朝鮮 京城 東京 大阪 神戶 下關 釜山 大邱 仁川 平壤 鎭南浦 會寧 滿洲 大連 旅順 營口 遼陽 奉天 新市街 鐵嶺 開原 四平街 鄭家屯 長春 吉林 安東縣 龍井村 哈爾濱 傅家甸 齊齊哈爾 滿洲里 中國 上海 青島 天津 濟南 海參威(松田銀行部) 歐境…倫敦 紐育 巴里以及內外樞要商埠均有代理機關

義昌號　奉天新市街　各樣煤　電話三六四番

寶榮公司　奉天小西門　撫順塊煤　煙臺塊煤　電話日二一五番中五五號

浙江興業銀行通滙地點廣告
總行 上海北京路十四號　(支行) 杭州省城保佑坊 漢口歆生路 天津宮北大街 北京前門外施家胡同　(分莊) 奉天省城鼓樓北 哈爾濱道外北四道街
代理處(國內) 浙江 紹興 嘉興 湖州 寧波 鎭海 溫州 金華 蘭谿 海門 餘姚　江蘇 松江 下關 蘇州 常熟 無錫 常州 鎭江 丹陽 南京 揚州 徐州 淸江浦 南通州 宜興 溧陽　安徽 蕪湖 安慶 宣城 蚌埠 大通 合肥　江西 九江 南昌 贛州 景德鎭　湖南 長沙　湖北 武昌 宜昌　河南 開封　山東 太原 大同 新絳　直隸 保定 唐山 大名 張家口　福建 福州 廈門 泉州　廣東 廣州 汕頭 瓊州　東三省 營口 大連 錦州 安東 吉林 長春 黑龍江　香港（國外）各國大都會均有代理處

請看西豐縣保甲辦事員曹松亭貪贓枉法擅作威福欺壓小民之種種劣跡
西豐縣保甲辦事員曹松亭於光緒三十年前充時疲在各[illegible]則由元少亦十[illegible]不[illegible]考查本縣地面三十[illegible]甲費洋四元足給壹年總甲長及各鄉正辦公費用該辦事員[illegible]一日至七月一日四個月未發約計六千[illegible]元[illegible]爲該[illegible]甲之設原係補助警察所不及[illegible]議[illegible]如有不[illegible]該辦事員勢力範圍不敢在縣署呈控[illegible]諸報端以[illegible]察懲焉　西豐縣全[illegible]公民代表王秀廷[illegible]

恭頌奉天陸軍第四混成旅八團三營十二連連長祝全三排排長畢景芳九班步兵李殿陽諸公之德政
本[illegible]縣年[illegible]受兵[illegible]成第四旅八團三營十二連連長祝全三排排長畢景芳九班步兵李殿陽[illegible]明向無擾民每用糧草公價購買[illegible]以彰其德　懷德縣[illegible]商實[illegible]全[illegible]民[illegible]恭頌

恭頌住防石道河子吉林陸軍混成三旅步二團第三營十二連連長姚君居游之德政
[illegible]石道河子工商民各界全啓

請看當舖藏盜匪[illegible]方之[illegible]
[illegible]

靜子減價出售
每領（一丈二）零賣金票一元三角
同（同）躉賣金票一元二角
幸存無多請速惠顧莫失此廉價之好機會
奉天新市街春日町　靜子海陸雜貨商　山路商店

恭頌撫松右路巡防步四營左哨關哨官德政
[illegible]撫松縣全[illegible]商民[illegible]

祝遷移
大廉價發賣各種美術磁器
此次敝行遷至大西關南小什字街（原殖邊銀行）因各位之賜顧日臻隆盛茲爲聊表謝忱兼祝敝行遷移自陽歷十二月十五日起至二十八日爲止凡兩禮拜特別大廉價發賣各種美術磁器向日愛顧諸君尙希駕臨敝行任意挑選定當克己應酬以答雅意謹此佈聞
美術磁器類總發行所　瀧洋行謹白

中國局勢

双方力謀和平進行（十八日發 上海專電）

北京政府極力促進西南和議並擬特令龔心湛通電各省促進和平統一南方亦漸傾向於和平現擬特派曾彥章士釗及其他代表前往上海馮國璋等則擬組織全國國民聯合大會以資仲裁和局由此觀之和平聲浪漸次復形活動但其前途仍然混沌

滇黔反對局部謀和（十九日發 北京專電）

據中美通信社消息雲南唐繼堯貴州劉顯世近來電致中央對於局部謀和極力反對並謂如中央與兩廣接洽滇黔即與和議脫離關係

激烈派主張停止和議（十七日發 廣東專電）

西南激烈派對于中央現仍極端反對故近來各派首領互通要電結果主張停止和議並對岑陸間有責言且該派勢力頗大前途恐由此發生議和糾葛

鄂軍長聲明取締學生（十八日發 漢口專電）

駐漢口日本總領事關于武漢學生十七日開國民大會鼓吹排日之件曾向王督軍何省長警告要求嚴重取締並負責回答而何省長當即以口頭及公文回答聲明負責取締並附以取締方法五條

倪督請以龔仙洲長院（十七日發 北京專電）

安徽省長呂調元因與各方意見不合曾電政府懇請辭職聞倪督軍昨來電請以龔心湛繼呂長皖以資熟手

軍政府擬設邊藏總監（十九日發 廣東專電）

軍政府關于西藏問題擬在巴塘設立邊藏總監令其統轄亞東鎮守使（在雲南新設）川邊鎮守使及寧夏鎮守使以資統治西藏其總監一席李烈鈞藍天蔚二人頗有希望刻正諮詢甘肅督軍張廣建之意見

福州事件之交涉時期（十八日發 東京專電）

福州事件之交涉似須于明年在北京開始

歐美時事

過激派代表之提議（十四日發 倫敦來電）

過激派代表利杜威諾夫提議略云倘令散在各地之俄人一律回國則可以釋放在俄英人乃為英政府所否認致英俄兩代表會見已形停頓

哥將軍佔據費宥麥（十五日發 巴黎來電）

哥威克利將軍統率意國常備軍于十四日佔據費宥麥當經達濃齊沃氏代表日民會議將其統治權引渡哥將軍

列寧之要求耶斯杜尼（十四日發 倫敦來電）

列寧政府要求耶斯杜尼之講和條件略云耶斯杜尼須將其領土大半割讓俄國並代俄國負擔國債

過激派之媾和提議（十九日發 東京專電）

過激派對聯合國之媾和提議日本政府似亦得有此項公報惟果向日本正式提議則政府取若何處置頗屬重大問題但日本視英法態度之若何其對俄政策途料必來一變化至聯合實果否即應此提議斯為一大疑問

威拉將軍被部下押留（十三日發 華盛頓來電）

此間現有墨國威拉將軍為其所部所押留之說未悉確否

美國務卿行將辭職（十五日發 巴黎來電）

美國務卿蘭辛氏因關於墨國問題與威爾遜氏意見不相一致行將辭任

波蘭大統領決意辭任（十六日發 倫敦來電）

波蘭大統領巴的禮斯基因被議會反對刻已決意辭任

德國發表戰前公文書（二十日發 東京專電）

據伯林電云德國關于戰前各事件之公文書刻經發表由此以觀前德廢帝對於該公文之註釋頗失正鵠並知當時德政府內部意見殊不一致無稍疑義

英法同盟案圓滿解決（十六日發 巴黎來電）

據克禮孟士氏之機關報云英法同盟一案經倫敦會議圓滿解決已得確保

西比利亞問題

鄂政府代相之演說（十九日發 東京專電）

伊爾庫茨克電十二月八日本地開會之鄂穆斯克政府經濟會議席上有代理首相（多列歐却哥）氏關于施政方針之演說其西伯利亞問題則謂除信賴日本外無有他法至財政之改善則謂現已入手整理之範圍輸入外資為目下切要之圖云

英法援助西伯利中止（十九日發 東京專電）

英法兩國對于西伯利亞財政之援助似亦將告中止

日本近情

開會協議全國度量衡（十八日發 東京專電）

農商務省于十七日特開全國度量衡委員會決定度之單位一律使用米突量之單位一律使用立突其實行期則由第二次協議會決定之

承認增派西伯利軍隊（十八日發 東京專電）

憲政會于十七日特開政務調查會議決承認政府增派軍隊六千名前往西伯利

創辦股份取引會社（二十日發 東京專電）

大阪營股份業者之組合決定設立大阪股份取引會社以為其機關訂于本年內完成創辦

關于勞働問題之提案（十九日發 東京專電）

勞働問題實為本屆議會之重要事件是以除政友會外政府反對黨亦異常注意深望其圓滿解決然而政府關于該案之調查頗不充分其提案如下

一、特設專管機關以資統一勞働立法及勞働行政

二、關于勞働保險及其他勞働調查之事項

除以上兩項外並未提及公認勞働組合及撤廢治安警察法第十七條等之重要項目

命令專電（十二月十八日）

大總統令

張輔瀛授為陸軍憲兵上校此令▲司法總長朱深呈請任命璞玉署奉天瀋陽地方檢察廳檢察官王本仁署奉天營口地方審判廳推事施森署江蘇上海地方審判廳推事歐陽谷李紹言牛金劍署湖北夏口地方審判廳推事周錫九署湖南常德地方檢察廳首席檢察官均照准此令▲司法總長朱深呈請任命傅兆奎署黑龍江高等檢察廳書記官長照准此令▲內務部呈准甘肅省長張廣建咨請甘肅省會警察廳警正袁光銑唐正杰轉任文職請免本職均照准此令▲參謀總長張懷芝呈湖南陸軍測量局局長陳整因病懇請辭職應照准此令▲陸軍總長靳雲鵬呈請授寇文潤為陸軍憲兵中校楊與奇為陸軍步兵中校均照准此令▲陸軍總長靳雲鵬呈陸軍第二十七師步兵第一百七團第一營營長陳玉崑另有差委請免本職應照准此令▲陸軍總長靳雲鵬呈請任命立成為陸軍第二十七師步兵第一百七團第一營營長應照准此令▲劉振玉關海清魏明山均晉給二等大綬嘉禾章劉朝臣郭世綸均晉給二等嘉禾章此令▲王樹翰于驅與施紹常均給予三等寶光嘉禾章此令▲彭樹棠晉給三等嘉禾章此令▲顧琢塘王夢林梁朝棟管金聚均給予三等嘉禾章齊洞謝之翰萬福麟陳瑛均給予四等嘉禾章此令▲張鳳翩晉給三等嘉禾章孫麗王祖庚顏勤均晉給四等嘉禾章此令▲李鳳年給予四等嘉禾章此令

東三省新聞

▲營口▼

車夫被毆

本埠昨有某車戶裝運雜貨行至呂家屯之際適有某幼童被騾撞倒該童家主聞知當向車戶理論大起口角旋即動武將車夫毆傷後乃經人調停始寢事云

稽核所協理辭職

本埠鹽務稽核所協理兼顧問日人河野巖男氏到差以來關於辦理鹽政力謀整頓成績卓著極為上峯所嘉茲因該氏近來不知因緣遽萌退志日前除呈請中央稽核總所開去現職另畀賢能外並擬於日內由營啓程回該國料理一切私務云

▲大石橋▼

酒業發達

本街燒鍋同聚源執事人袁子震富於商業知識久為各界所欽佩前為整頓燒業起見特請技師製造所得之酒量增倍味亦頗濃厚是以顧者絡繹於門大有應接不暇之勢云

▲鐵嶺▼

日商失火

邑西關某日商昨早六點鐘不知因何失慎致兆焚如一時煙火冲天附近居民均受驚恐幸經中日消防隊前往捕救移時始熄僅焚燬房屋數間尚未致蔓延隣佑云

派員下鄉查印花

印花為國稅之大宗官府極力倡辦三令五申無如一般奸商希圖漏稅往往有不遵章貼用者實與國稅大有妨礙日昨警察所長□齊棟為整頓印花稅起見特由所內派員多名稽警分赴各鄉區行查視如有奸商存心偷漏定即帶所從嚴罰辦以儆效尤而裕國稅云

教練所舉行月考

邑警察教練所第五班學警業已開學月餘所有教授成績極為優美教務主任李純敏習吳子臣為考試學警成績優劣起見以日昨為月考之期所有各課卷宗評計分數經教練所主任試驗完竣當即呈報警所備案云

▲安東▼

督察長代理廳長

安東警察廳長高襄崑因有要公將於日昨搭車晉省面稟當道核辦遂將廳內事宜暫委金督察長代理已呈請東邊道尹批准該督察長每日照常赴廳辦公云

林知事公務旁午

安東縣知事林□頡接任以來對於鄉警及署內各科大加整頓盡力籌畫迄今兩月之久行政事宜無不親自檢點查該知事係幕友出身往來公文人民呈請亦均親自批閱不辭勞瘁說者謂該知事誠今日吏治中不可多得者也

理事長因公赴吉

安東中日合辦採木公司理事長李香齋為清理財政計因吉林林務局積欠該公司款項至十四萬元之多前將該局經理高啓明傳來送交警察廳收押至日仍無頭緒茲該理事長遂同高經理於日昨同赴吉林查辦一切去矣

▲公主嶺▼

巡官易委

本鎮警察六區巡官王文友現已改充稽查遺席經何所長另委王級三補充昨已奉委視事查王君歷充警差精明幹練諒有一番整頓云

挽留局長

電報局局長李靜生任差十有餘年辦理電政頗有成績對於各界極行融洽詎日前忽奉交通部令調委新立屯電局局長各界聞訊當即公電挽留未識能果照准否姑誌之以待續聞

▲西豐▼

橋捐得人

本邑橋捐分卡卡員冷安仁係法政學校畢業現充滿鄉局稽查兼辦橋捐事宜冷以事關捐務力加整頓是以收入大有起色各界咸謂為橋捐得人云

▲柳河▼

縣公署會議誌聞

縣公署於昨十五號下午一時招集各界至者大開會議代理所長于欣三商務會長代理□臣勸學所韓魁斌監獄員田麟閣等均行蒞會首由王知事宣告開會宗旨謂有鴨綠江採木公司森林調查員申府唐君前來特邀集各界一為聯絡感情二據申君所言近來有無知之徒冒充該公司稽查到處騷擾及敲詐木商等情故該公司委派申君赴各縣調查並就便布告林務內容何為國有何為公有何為民有之三種區別關由該調查員申君詳細公司規章及中日合辦情形直至三小時之久始行散會云

▲賓縣▼

局長辭職

邑三等鄉局長張子文辦理鄉務堪稱熟手自任職以來勵行郵差排單鐘点有誤者必罰早到者必奬是以往來信件隨到隨送凡包裹掛號等件親自檢點以免遺誤故各界均表歡迎謂該局長克盡厥職矣

▲大連▼

錢鈔取引所擬增資

大連市愛宕町錢鈔取引所近因事務日繁原有資本不敷應用擬開大會協議增加資本備各股東一致贊成則於來春二月間實行增資云

屑物會社之近訊

大連市內屑物整理會社社長足立秀之助組織屑物整理組合以謀商民利益現下情廿列為組合員者已達五十八名之多是以從緊籌畫一切以便來春實行成立云

▲綏化▼

將開三省金融會議

邑商會昨接總商會函開略謂張使為整頓三省金融計擬在奉開一金融會議已與吉黑二督計議妥協決定召集三省商會會長至奉與各銀行行長會議討論整頓方法等因故特轉知貴會長速即定期來省會議勿誤云云

▲黑河▼

紳商得奬之榮幸

本鎮去歲夏秋間修築西邊駐軍營房預需款浩大由紳商會議捐助一時樂輸者甚形踴躍即鳩工大興土木今春已告落成經司令部詳報當道大為嘉許茲於上月頒到奬章九枚奬牌百餘枚捐資較多暨服務有功者均給奬章餘則分[illegible]奬牌並有徐大總統親筆題贈[illegible]匾額一方懸諸商會以示殊榮云

巴旅長注重邊防

駐紮黑河陸軍巴司令現已正式任命為江省陸第三旅旅長該旅長以時屆冬令邊防吃緊恐有匪人竄發特擬定將轄界內下至馮原縣上至奇乾河凡有[illegible]站地方均分別駐防以保公安靖邊境云

來函照登

敬啓者閱貴報十二月十七號雜報欄內登載潞陽縣東路一區二所巡官施某不法一則閱之不勝詫異查施巡官在潞陽縣鄉鎮警察事務所充當稽查三年之久辦事異常謹慎久為所長所信任自調升巡官以來對於地面禁止烟賭旅防賊盜尤為認真辦理向無不法行為想係訪聞失實茲特函請貴主筆代為更正以昭核實而重名譽肅此敬請撰安李蘭田王竹卿鞠躬

美人讀書圖

▲上等洋紙　▲十色套印　▲鮮艷美麗　▲精緻絕倫

左圖為本報來年新年號附贈之月份牌茲就原樣縮印二十分之一製成編版先行披露凡購閱本報在一月以上者准於新年號附贈不取分文零售收回工料洋一角五分

明湖春飯莊廣告

聲明丟失之圖書作廢

敬啓者本金店改建新式門面五十餘間自製金銀首飾中西器皿各種……

北京 金臺旅館特別啓事 敝館自開幕以來十有餘年向蒙旅客……

神皋雜俎

(本欄歡迎投稿)

小說

社會小說 香粉夜叉 (三十) 瀟丐著 禁轉載

第八章

佩文見了說。你瞧。說挺好的話。爲什麼哭了。你且起開。倘或此刻老婆子來了。看見成什麼樣兒。靜文拭着淚說。我也不知怎麼回事。只聽了妹妹這句話。心裡非常服舒。不覺得心裡一酸。哭出來了。佩文說。這是由於你感情太深。肚子裡又有点酒。所以纔這樣。我勸你把心放做了。凡事自有老人作主。你看。月亮都轉到西方了。大概天不早了。我此刻覺得有些涼。大概你也冷了。有話明天再說吧。靜文見說。拉着手。先把佩文送入屋中。然後纔到自已屋子。在枕頭上盤算他的事。不提話下。那個粘使婆子。因見靜文姊妹二人說話。便在旁邊站着。早到廚下睡了一覺。忽然由夢中驚醒。出來一看。席在那里擺着。知他二人已去睡覺。忙着把傢具收拾起來。回到廚下。睡覺去了。單說佩文。回到屋中。和衣躺下。細想靜文與他說的話。兀自寒戰不已。心說。他今日怎的與我說起這些話。教我如何回答。據他的意思。固然愛我已到十分。但是這件事。我也不能就應他。還是得仗父母作主。無奈我父母總沒一句痛快話。教我也怪納悶的。此刻我也有一句子事。只是不能說。不過人生一世。那能自己苦自已。靜文所說的。都是些隱遁的話。把世界的事看得很輕。竟打算在精神上尋樂趣。究竟這精神是什麼。無影形。吃不得。穿不得。那里會有什麼樂趣。我想。非眼睛看得見的東西萬尋不出來。地下走的。萬沒有坐車的樂。坐洋車的。萬沒有坐馬車的樂。坐馬車的。萬沒有坐汽車的樂。推而以及吃喝穿戴。住房子。高一層便有一層的樂趣。如今不想這個。硬說[illegible]打地。比坐車舒服。吃大餅子。比吃燕菜甘甜。穿粗布。比穿綢緞華美。戴銅簪子。比戴金首飾高尙。住茅屋草房。比住高樓大厦安閒。這不是自欺之談。即或世上有這樣的人。大半都是失心瘋。誰知靜文的思想。却與這個相近。將來怕不也成個瘋子。若眞那樣。豈不把我坑死。我怎遇見這樣一個魔星呢。想到這里。殊覺前途可畏。他那芳心。七上八下。好生不安。在被子裡。翻來復去。想不出個自處之道。兩隻眼睛。雖然覺得有些酸痛。却是睡不着。整整半夜。窗紙已然發白。往外看時。只見冷月西沈。殘星欲盡。營中曉角。已滴滴吹起床號矣 (未完)

寓言小說 鶻突譚 (六一)

也許這小子開革新的先聲。凡事都能先刷士雅着鞭的。不然是怎嗎個原故呢。話談到這。我偶然想起一個笑話。請看尊的開胸。就是咱們望子城西有個老親頭。他有三個大閨女。一天他給大閨女找着個婆家。過禮之後。老頭同他那婆兒。免不了商量給姑娘買些個東西。那穿的帶的。治買了好些就相箱子櫃子等等。你都說買全了。趕到送嫁裝這天。單單的把個幔杆子忘拉。老婆兒就埋怨老頭說。老東西。太也不中用。你幔杆不買來。到了人家那瑰。幔子望那上掛呀。老頭子懊悔拉。親友說不要着忙。天還未晌午。你老現進城。也能赶趟。這老頭赶緊的。從隣家借了一條驢。騎上跑進了城到了鼓樓南一家雜貨舖。買了一個幔杆子。老頭看着搖車子一想。人家不是都給姑娘上搖車子嗎。你看他們都忘拉。這可是我想起來的。遂就買了個搖車子。向回走。走在道上。看了看天已晌午錯。尋思這時送嫁裝的人。大約都上婆家去拉。我把這東西也就便給送去。就得拉。將將的到了那頭婆家。人家是親友滿堂。正招待送嫁裝的新親呢。老頭子正趕上了。人家齊大伙看着。這老泰山。拿着個幔杆子。到不在意。腋下還攏着一個搖車子。閤的大家閧堂一笑。說你老可眞要強。這姑娘還沒過門。就給外孫孫預備車來拉。說的個老親頭子。連脖子帶臉。紅漲個了不的。心裡也知是錯了。嘴裡唔唔的。不好意思起來。還是他們舅親家。爲人會行事。說我說不讓你喝酒。你看灌了黃湯子。這作的什麼事。走吧。我送你個地方去睡一覺吧。說着。就把老頭子。推到一個旁的屋子去了。親友們議論紛紛。都說老頭。到是怎們的拉呢。

戲評

燕臺歌舞

▲評金寶芬之武家坡(四郎)

武家坡爲鬚生之重頭戲。寶芬飾平貴倒板出場。態度堂皇。神色亦佳。(不由人一陣陣淚酒胸懷)句。腔悲而調圓(薛平貴好一似孤雁歸來)句(歸字一頓。接(來)字。敗得尙佳。(這大嫂傳語太遲慢)一段快板。一氣呵成。敗迅而淨。無拖泥帶水之病(八月十五月光明)句。平平。唱來簡淨入耳(薛大哥在月下修寫書文)句。平順無疵。與青衣對唱一段。余因嚮何不熟。且人聲嘈雜故。不甚了了。惟覺緊接可聽耳。綜之金伶之藝。派尙佳。但客有矯柔造作處。此出火候未到。未可深責。白口亦尙清晰。且字眼確切。傳神逼眞。誠坤伶中不可多得之材。至其唱工行腔間。雖沾帶女氣。此髦兒戲之通病。且係小疵去之極易。若肯努力前進。不難享名菊部。寶芬勉乎哉。

書評

▲綺岫閣聽歌 (瘦雲)

寒夜冗長。燈塵無聊。兀坐案頭。悆增惆悵。眞無可奈何之時也。乃披衣登車。徑訪匡石板橋。以破岑寂。比至。見匡石方危坐於一隻石兩管筆半楊書之傍。枯對一鐙。若有所思。靚余至。寒暄畢。遂提議曰若此長夜如年。了無逸趣。盍往綺岫閣聽書爲樂。余亟通過。乃聯翩偕往。時晚鐘六點已滿座高朋。惟臨聽倚欄。尙餘一席於是相向而坐。聽王桂影之灞橋餞別慷慨淋漓。精神豪邁。菀世英之鏖氏托孤。和平無疵。音韻安叶。下此爲劉問霞之哭玉。乃露淚緣之第十段。寶玉哭黛玉也。描寫寶玉生成情种。纏綿悱惻。哀艷動人。音節蒼涼。至我哭你。我哭你。數句。尤覺酸痛悲楚。幾不忍卒聽。鐵石人聽之。亦當腸斷座中寂然無語。神色爲之一奪。其聲其神。皆出之以懇摯。細膩之處眞如水銀瀉地。無孔不入。於情之一字。可謂至矣盡矣。黛玉之恨。亦可以銷矣。曹雪芹有知。當亦嘆爲第一好幫手也。

品花

都門脂粉 (越秀)

▲香初茶牛錄

春華王玉屏。素寶曹金鈴。於余之舊識。一則婷婷。一則雅淡。等量齊觀未易優劣。洵屬北花魁楚。王氏有妹玉英。貌娟秀。寡言語。惜患口訥。遂爲白璧微瑕。而曹氏亦有妹金鳳。惟非楚楚纖腰。正不覺環肥爲累。誠以格於乃姊之故。未能一箭雙鵰。爲可恨耳。

四海張小卿。可稱玲瓏嬌小。絕無北風剛勁之氣。雅工詞令。善妙粲花。從容酬答。欵曲得宜。東山君一見傾倒。紉偎綺倚。曲致挐挐。殊令人健羨。已而因事南歸。驪歌既唱。蘭思猶縈偏致書函。屬爲錦護。眞可謂名花繫鳥。鑑賞非虛也。

雜報

▲奉天▼

●蒙古王公晉京過奉

蒙古喀勒特王與土汁公爺因事晉京日昨日晚南滿車到奉當下榻于日驛天泰棧定于今晚搭車起行云十 (醉)

●車夫斃命

小東門內南倉拘留所舊址現已開設洋車廠該廠內有車夫張某日昨因拉車用力過猛回廠時即覺腹痛旋即斃命經該廠報告警察轉報地方檢察廳相驗確係因病身死備棺掩埋云 (衣)

●檢查信件

張巡閱使以近因福州事件激烈派及他項匪人潛入東省希圖煽惑者所在多有軍人之行止學生之擧動均關係於地方之治安若不事先防範誠恐貽患將來故除張使通令各營長官凡車士往來信件須派員查驗有無不明情事外並由教育廳通令各學校檢查學生信件一面咨請警廳派警赴各校隨事監視云(文)

●査歸逃婦

民人李輔臣家住大北關腰寨胡同其妻文氏自過門以來不守婦道與某木匠調戲成姦偕逃無踪現經李輔臣訪知下落赴新民縣某小店派遂送交該縣警察事務所於日昨送省懲辦云 (迴)

●煙館被捕

平康街西頭住有張鉤臣者向以開設煙館販賣煙土爲業日昨正在一般煙鬼噴雲吐霧之際忽被地方檢察廳司法巡警查知前往將張某及一般煙鬼一併拘捕旋即送廳懲治云 (醉)

●女商招工

女商順台公現爲擴充營業計除原有縫級科學生外另招新班卅名限於九年一月底報名截止應募者須年在十五歲以上卅五歲以下婦女均可俟三個月傳習畢業後願在公司縫級各物者以四六分扣三個月內退學者須追繳學費洋十二元云 (水)

●禁放鞭炮

自入民國以來燃放鞭炮警察廳早已成爲例禁無如商民易禁軍界中人有特無恐仍多燃放近經王廳長面謁二十七師師長請其通傷軍界嗣後一律不准燃放鞭炮云 (沂)

●瞽者跌傷

小南關下頭住有瞽者周某每日赴街算卦糊行踽踽因家景貧寒無力僱用領路者日昨上午十一鐘許該瞽者行至大南關大什字街忽然滑倒將腿跌傷一時不能行動坐地哭泣經行路人某甲詢其住處出洋一角爲之代僱人力車送回家中調養云 (慮)

●催價員回省銷差

清丈局局長請委分赴縣知事陳善進開原縣催收地價現已收到一萬五千餘元尙有三千餘元一時未能收齊王局長現將此項欠欵歸縣署催收所委之催價委員陳善[illegible]所收欵項携帶來省銷差云 (沂)

●電詢吉江地面情形

張巡閱使日前分電吉江兩孫二督軍詢東三省近年變更叢生地方不靖防範稍有疏忽易致意外之虞現在東省軍政業已統一所有吉日防務情形特令下列兩大端調查呈報以備考核(一)警察軍事兩種偵探能否調劑互助(二)辦理清鄉成效如何兩者對於能力較軍隊孰爲强弱云云 (衣)

●軍法課嚴訊抗丈案

營口田莊台抗丈人員已經押解到省暫交警廳看押業經張使飭令撥歸軍法課審訊日昨開審據供情形最關緊要者爲每畝私賄兩元五由何委員發起農民入院賣由何委員之馬弁開槍恫嚇鄭委員於賄賂一項毫不知情皆由何委員與總代表二人分肥云云 (沂)

▲五常▼

●銀行之林立如是

五常縣街向有地方財務處匯豐長銀行兩種市錢紙幣今年五月間太平山鎮開設儲蓄銀行八月縣街又設興業銀行山河屯鎮又設蒲蒙殖業銀行復設吉長農工銀行幷有公業銀行均以出發紙幣爲營業刻間榆樹界內出帖之銀行號計共二十八家而五常擬設三十餘家以榆與榆樹兌換想至年底定必均行林立未知將來金融果活動歟抑紊亂歟誌以俟之 (五一)

▲哈爾濱▼

●站役犯煙

東清鐵路站役毛洪九前在大票車內某商人身上搜出煙土若干私行隱匿擬帶赴長春出售詎行至雙城蔡家溝站被哈長護路司令部邢稽查查獲當將該站役及煙土一併帶哈送交司令部法辦以儆效尤云

▲舒必達君代募皖省水災賑捐芳名錢數如左

左大椿奉小洋一圓 曾孝路仝上一圓
楊逢珊仝上一圓 程鳳儀仝上二圓
亦虎仝上二圓 步有義仝上一圓
大福弟仝上一圓 王松年仝上一圓
魁得仝上一圓 公順合仝上一圓
彭玉林仝上一圓二 李四格日金一圓
暢盧日金二十元 白子楨日金一圓
萬祿順日金二圓 萬福順日金二圓
師階貢日金一圓 無名氏日金一圓
阮中林日金一圓 顧無我日金一圓
夏少安日金二圓 中金候日金二圓
林守一日金二圓 長安市日金二圓
以上共計奉天小洋票拾二元二角日金三十八元

民國八年十二月二十一日 各人吉凶

土曜 丙午 先勝 胃宿

明日之吉凶▲一白之人有驗之日祈禱神佛後日必有吉慶南方吉▲二黑之人急進於事無益不可妄動未申方吉▲三碧之人前途不免少有窒礙勿餒戌亥日吉▲四綠之人頓開已去移入歡樂之方祭神當有幸福未申方吉▲五黃之人往性妄進必招大敗未申方吉▲六白之人日下有屈人之事金錢拼貨等事不利辰方吉▲七赤之人心神不寧之日訪問外出須中止辰巳方吉▲八白之人事體不見秩序之日諸種儀式等事須移未申方吉▲九紫之人受人招待且待優遇之日訪問旅行出遊等吉戌亥方吉

民國八年十二月二十二日 各人吉凶

火曜 丁未 先負 室宿

明日之吉凶▲一白之人焦思無益之日諸事宜緩開業凶西方吉▲二黑之人妄進必遇障碍諸事不可強爲東方吉▲三碧之人多福多幸之日勿驕慢須謹愼▲四綠之人出世成名之機已熟入學開帳吉辰巳方吉▲五黃之人雖有進取之心但勿輕信人言未申方吉▲六白之人平逸之日勿爲人所乘須注意戌亥方吉▲七赤之人有意外散財之虞注意錢囊東方吉▲八白之人迷惑失神之日身体住居皆須注意▲九紫之人易生衝突之日金錢議婚等事須中止西方吉

便…從廉…主人謹啓 電話三百二十六號 開設鐘樓南皮行胡同口內

日升棧謹啓

朝陽金店謹佈 奉天城內四平街 中國電話九百三十九號

原定價目恐未週知特此佈告

本館謹啓

特別廣告

特別減價

敝公司爲創售金寶塔烟草不惜資財增品品深蒙各界歡迎連日買此烟者絡繹不絕大有山陰道上迎接不暇之勢惟期已滿遷停贈品而無他種酬謝未免有負惠顧之隆情茲又特擬辦法各路自代理處代售本公司金寶塔香烟由本月十六號起照原價一元六角暫以洋貳作爲一元四角以期利益均霑聊表謝忱代理雖多價值不二倘蒙不棄請向本公司各代理家購買可也恐未遇知特此謹將本公司各代理家列左

▲大北關 恆興源 利增湧 恆祥源
▲寶順東 [illegible]增利
▲小北關 福啓源 福盛德 隆盛東
▲福盛永 福興源 東順成 德和盛
▲大西關 信義長 中順恆 興隆德
▲振興福 廣合齋
▲小西關 福德興 聚和公 天復源
▲大德街
▲大南關 大興隆 富通源 永源德
▲大盛合
▲小南關 同聚當 永德厚 德增永
▲八東關 義和泰
▲小東關 天利德 興隆當 萬增慶
▲長安寺 德昌福東
▲十間房 公義合
▲…

正隆銀行支店

本行除照一般銀行例理一切外注重各項事宜如左 各以親切叮嚀爲宗旨一 發事以務主簡捷以顧主一所有放款以公債票爲抵押者息率格外從廉一 廣凡各種公債照市價從優交易一 兌換金銀小洋事宜照市價格外公道以一 招徠

奉天 中日合辦 正隆銀行 奉天支店

奉天小西關 電話 長日 二五二番 中 二七一番
奉天新市街 電話六八〇番
本行 總辦 安田善三郎
大連大山通 電話長六八一
分行 營口 開原 錦州 長春 鄭家屯 撫順 天津 旅順 芝罘

公益公司

奉天小西關大街 撫順塊煤 煙臺爐煤 電話 日五四四番 中七〇號 煤廠 日二七番

失財產之聲明 信用

今有撫順大官屯王明遠近日偶染精神之病恐各親友不知其詳仍照常與伊辦理錢財事宜特此聲明王明遠現已失其財產信用除呈報官署存案聽即登錄報章以免兩有損失各親友其知之特白

十二月一日 王耀廷謹啓

律師宿星

代民刑訴訟事件非訟事件及行政訴訟書各種呈詞書狀等文件代擬各種章程合同契約等文件

寓奉天中街老天合東胡同

奉天鍾鼎氏治耳萬靈油

專治耳部痛脹膿血聾寒等症每付兩瓶定價現大洋二圓總發售處奉天小南門裡神廟西…東記書局 大鯉市口街義興成藥房老爺廟東大街承文信書局…代售處遼陽東…縣署前街 復興泉 財神廟街天祥福…太東西豐…三文達寬甸公順勝…

奉天中法煙公司謹啓

無敵牌牙粉

本牌牙粉除擦牙外可以擦面使白立去油光暗晦痱疹雀斑並治皮破出血一切瘡疥其效如神實爲家庭旅行必要之品每袋大洋三分特約分銷另有章程但寄中國郵票三分至營口東頭家庭工業分社即當寄奉樣包幷附章程不誤

止觀正啓士發

三顯藏術教授

斯術强健身體鎭靜精神矯正惡癖治作疾病坐而能視聽遠隔之人之言語動療誠靈妙不測之法術也

●報名日期 本月廿四日正午爲止
●十習期限 一星期自本月廿四日至三十日
●講日每日午後七時至九時
●講習場所 奉天大西關日入俱樂部(原野公館舊址)
●報名處盛京時報社 奉天小洋叁拾元當日繳納
●學費

恩化東

老福順堂廣告

總號開設奉天南關

本藥房爲體諒遠地病者起見凡有關於病症之藥品無不竭誠奉復但男女年齡及其病狀務請詳言以便斷定病名购擬方藥◎◎本藥房爲便利遠地顧主起見凡欲購某種藥品均可隨時寄◎◎藥價須先惠賜不通匯兌之處郵票代價亦可◎◎本藥房特印製藥目錄本所有各藥之功效及價目均各詳載函索即寄◎◎本藥房爲推廣銷路起見茲理處有願經理者須在奉天城裏求有相當商號從中擔保者無相當商號從中擔保者僅可以現款批發但將來難銷之剩藥仍准退回還錢

頭痛藥 治偏正頭痛 保管藥到病除 每袋五角
感冒藥 功能清熱發汗 每袋二角
甘露藥酒 治風寒麻木 每瓶價一元
虎骨熊油膏 舒筋活血 大張六角 小張四角

睡藥 治夜不成眠 功能安神穩睡 每袋八角
脚氣水 治乾濕脚氣 小瓶價四角
瘡毒藥膏 治一切瘡症 每盒價四角
利水消腫藥 功能利水又可消腫 每袋五角

牙痛水 治風火蟲牙 每瓶價五角
筋骨疼藥 治全身筋骨痛 每袋四角
清胃化積丸 治肚腹積滯各症 每盒價六角

癬疥水 治諸般癬疥及一切皮膚病 每瓶四角
胃痛散 治肝胃氣痛 每袋價三角
小兒驚風散 治抽搐驚風 每袋價三角
殺蟲散 能殺腸胃寄生蟲 每袋一角半
消毒丸 功能清血消毒 每袋定價四角

大補血 治虧血各症 每瓶價一元
吐血藥 治勞傷吐血 每袋價五角
淋濁丸 治五淋白濁各症 每袋價五角

健胃散 治消化不良 功能健胃消食 每袋四角
退瘧散 治寒熱瘧疾 每袋價三角
梅毒丸 治楊梅下疳各症 每袋價六角

祛痰散 治痰涎壅塞 每袋價五角
小兒消積散 治腸胃各病 每袋價三角
瀉下藥 功能腸胃清潔 每袋二角

咳嗽藥 治勞傷咳嗽 功能清肺止咳 每盒八角
瀉痢散 治日久瀉痢 每袋價三角
治痔藥膏 治內外兩痔 每盒價一元
理血健腎丸 治腎虛陽痿等症 每打十三元
通明眼藥 治暴發火眼 每瓶價五角
當坤至寶丸 婦女月經子宮各病 每匣二元
參茸百補丸 治氣虛身弱 小匣價二元五角

牛心臺煤 無煙煤 奉天西塔大街 三有公司 電話日二四三番 中二〇〇號

一概俱全 各樣煤炭 奉天小西關 南滿公司 電話日五二六番 中國五六一號

塔連煤 洋爐子 奉天小西關 東亞公司 電話一八七番

本溪湖塊煤 奉天道鐵附屬地 大昌煤局 電話日二〇九番 中二四二號

資本金壹億圓 拂込金四千二百萬圓 積立金貳千五百萬圓

橫濱正金銀行奉天支店 電話日二二番 日常用五三七番 中四七一番 總行日本橫濱

東京 神戶 大阪 下關 長崎 倫敦 里昂 紐育 桑港 兒斯安節兒 孟買 細牙脫兒 布崖腦斯愛伊利斯 加拉巴牙 羅兒卡達 蘭貢 馬呢拉 新嘉坡 西貢 香港 漢口 上海 北京 天津 青島 濟南 大連 牛莊 開原 長春 哈爾濱 海參威

營業課目 →……←

軍裝軍械硬煤煙煤羊毛皮件呢絨包辦工程
各種機械五穀雜貨電氣機械器具
鐵道材料海味肥料滊車并其材料代理
五金雜貨油類木料焦炭硫黃黑鉛
銅鐵水管道木洋火綿花洋絲洋布水火保險

總行 日本東京市京橋區銀座三〇七 株式會社 大倉組

分行 北京 天津 營口 上海 九江 香港 安東 倫敦 紐育 漢堡 西士呢 大連 本溪湖 等處 日本各地

奉天出張所 奉天十間房 日電五六五番

定做各樣服洋并販賣各種洋服材料 →……←

奉天小西關 田中洋服店 電話日長二十番 中分二十號

奉天萬芝堂藥局

保胎健母丸

專治婦人久患墮胎者一年一受或二次者此孕之後無論保胎調經補脾健腎利胸等症服之胎元心血水元扶養腹最婦女之良藥每大匣一元小匣六角八角

參茸補腎丸

此藥以參茸爲君參乃大補元氣茸乃仙草通百脈培養氣血之藥和爲丸調善補男子腎虛精冷陽痿不舉與興而不久精神短少腰痛頭暈耳鳴眼花筋骨痠軟虛勞調經及婦女經水不下以及赤白帶下久不受孕元虛冷而不固常勞熱半產腰腿疼痛骨蒸神倦顏色等症服此藥添精益壽此藥壯陽種子延年每匣價洋二圓每六匣十元

立止咳嗽葯

本堂宋醫祖傳成方專治男女老幼遠年近日諸般咳嗽虛損勞傷等症此藥善能止咳定喘消痰養血中帶血肺虛論年深傷勞咳嗽肺虛痰喘睡臥不安飲食少進內傷外感肺經不清此症管保去根永不再犯服此藥能補一能和兩付清能散病輕者一兩百付即愈藥立見功效四角每付價洋四角十付價洋三圓五角五付價洋一圓八角言無二價

神效虎骨藥酒

此酒專治男女中風中寒左右癱瘓半身不遂手足痲木筋骨邪拘攣腿腰口歪步履腰難疼以及小腸疝氣寒積痛冷酒等症速飲此每瓶立見功効大瓶市洋三元中瓶市洋一元五角小瓶市洋六角

開胃止痛丸

此丸專治男女老幼心口疼胃脘痛食水停滯鬱氣脹滿寒積冷積痰積塊嘔吐惡心肚腹作寒作痛噎膈翻胃暖氣吞酸不論新久均可服之百試百驗每付二丸價洋三角言無二價

宋氏救喉散

專治咽喉諸症瘟疫纏喉白纏喉痧喉蛾鎖喉乳蛾喉癰喉痹喉風喉瘡喉疳之症惡喉柳花喉癬喉疔喉瘡喉痧及一切咽喉之症吹之如神功效最速此散每瓶大瓶五角小瓶一角

虎骨熊油膏 雙合化痞膏

此膏專治風寒麻木諸般腫毒腰腿疼痛男子遺精白濁婦女赤白帶下經水不調久瀉久痢肚腹疼痛小腸疝氣手足拘攣骨節疼痛積聚痞塊等症按穴貼之其効如神此膏小張價洋三角大張六角

專治男女氣積食積寒積心口疼腹痛脹悶滿噎膈反胃氣臌水臌洩瀉痢疾下墜脫肛小腸疝氣腰腿疼痛手足麻木及婦人癥瘕經脈不調赤白帶下兼治小兒一切積聚肚腹膨脹常貼此膏最能化痞積速效此膏每份兩張消積化痞藥面兩包價洋四角整買五份按照九扣

琥珀逐淋丸

專治五淋白濁小便澀痛沾染楊梅便毒毛髮脫落口鼻潰爛無論男女新久諸淋諸症急服此藥解毒清淋利尿止痛每付價洋一元

各省代售處

奉天 吉林 源升慶 恆升慶 遼陽 濱和順 昌魁升堂 福生堂 山城子 源恆遠 四平街 豐東 興順 鄭家屯 豐聚當 孫家台 增益昌 鐵嶺 永慶東 遼陽 利順德 本溪縣 張碗舖 安東 益增遠 恒順慶 鄭家屯 利順東 錦縣 福順昌 興城 瑞興德 新民 恒順昌 阿什河 和順昌 岫岩 懷德縣 永慶書局 梨樹縣 泰和隆 開原 興合 西安縣 春發長 田莊台 元興恒 營口 合順隆 農安縣 玉茗順 海龍 新

發賣川廣藥材飲片參茸丸散膏丹虎鹿仙膠一概俱全

本舖開設奉天大西關萬芝堂謹啓 中國電話一四三號

人人注意之問題

花柳醫社

花柳一症 各國注意 爲獨中國 以爲兒戲 提起此事 令人悲啼 咱們同胞
四萬萬餘 患花柳者 三分之一 這種病症 與別大異 不但傷身 而且染妻
妻子受害 不能生育 共和民國 八年成立 國家所靠 國民兄弟 民強國富
民病國虛 人民有害 國大關係 原是耆症 又壞名譽 身體懦懶 困苦之極
親戚難見 朋友難提 輕者不治 重者難醫 遺害三世 悔之晚矣 我勸同胞
人人注意 患此病者 必要請醫 腐敗治法 實不爲奇 庸醫殺人 巧網漁利
慣用頂藥 暗把人欺 水銀輕粉 分量重劑 用下此藥 以求速愈 雖然見效

愛五族共和聯

慈熱心普救人民

無非緩期 不論良心 那管天理 由輕治重
害人無比 再若犯者 可了不的 傷損五官
破亂喉鼻 骨節疼痛 動轉難移 這種毒藥
精虫受敵 生活一世 斷絕兒女 十有八九
陽委不舉 看此光景 娼寮少去 染上此病
誰把你替 即便染病 莫投庸醫 貧錢小事
性命關係 仔細參詳 令人可懼 本醫見此
用心注意 破下工夫 參考泰西 十有餘載
今回本籍 花柳醫社 已經成立 慶豐胡同
牌匾爲記 花柳耑科 不治別的 精益求精
魚口便毒 白濁淋漓 楊梅疳瘡 升天落地
再犯不易 普救同胞 熱心對于 困苦艱難
非是金錢 那等目的 注重名譽 吾心所欲

密益加密 患花柳者 急速來醫
特別良方 即把根去 藥到病除
一概施醫 貧民人等 分文不取
介紹同胞 來把病去

本社由西洋運到最新六百零六號無論如何危險各種梅毒疳瘡魚口痃疽或受庸醫藥毒及筋骨疼痛等症注射一針七日全愈永保不犯此藥乃萬國醫會贊成可稱全球第一花柳聖藥

奉天鼓樓南慶豐茶園胡同

本社主任 何子範謹啓

聲明 一低利放欵 限期從緩 一不分中外 莫煩介紹

奉天十間房 滿洲農工株式會社

電話日五二八番

營業課目 ○低利放欵○經營農業○受託土地之管理及處分○土地建築物之買賣及賃貸借○買賣各種債票及股票○辦理保證事宜○代辦商業行爲

資本金額二千萬圓 債券發行額金三千五百萬圓 利息低廉期限從緩不分中外特別克己接洽和睦莫須紹介擔保物鑑定資對借欵每千元只取四元不取他項費雜

營業 一低利放欵經理存項 一包辦實業接濟資金

奉天浪速町 東洋拓殖株式會社奉天支店

痰

咳由痰生痰消咳自止故止咳必先消痰此理人盡知之試問痰何以消最靈的消痰藥品係何種則人皆茫然矣僕體弱患咳多年消痰無法恐久咳成癆遂不惜金錢日課消痰之藥凡流行海上及普通治痰之藥無不購服其如愈服愈劇日甚一日夜不能眠神疲力乏骨瘦如柴癆象已形勢極可怖厥後購得崔氏製半夏麴服之即覺痰少咳輕服未幾而痰止咳除且一打服未竟而諸恙若失由是思之崔氏製半夏可謂海內止咳消痰之無上妙品也爰述大畧以資介紹痰咳者○直隸警務處王品山謹啓

○奉天城裡金銀庫胡同內省長公署東首路南辦香盧誌

價目每大盒現大洋二元四角 小盒現大洋一元二角 每打現大洋十三元二角 小盒試服現大洋二角

批發格外從廉 外埠郵滙極便 郵票概作九五

遺精聖藥 媧皇補天丹

諸君人身性命之根源凡人未交媾之時其精涵於血中及至交媾慾火動時周身流行之血至命門方變爲精乃人身至寶何等慎重若有交媾之時忍精不泄或幼年誤犯手淫精竅不固甚至夢遺滑精不舉舉而不堅或見色流精未交先洩或既交不久精薄精清此外亦有勞心太過相火妄動以致遺精本主人得祖傳神方有回天再造之功出神入化尤妙專治腎經衰敗各種遺精及以上諸症功能壯陽種子補先天之不足培後天之基礎雖白髮老翁多病男子陽萎亦能復舉如或不信請速服一月精隨至行房時自然腎關堅固久戰不洩且精厚如膠種玉可必本主人如出言欺人誓爲京血動物○每瓶現大洋二圓每料五瓶現大洋八圓○另製遺精必愈膏藥按貼命門能斷精不洩每張現大洋一元○新到森氏拔毛藥膏○此膏能拔頭髮鬍鬚及一切不應生之毛均能拔去每瓶現大洋七角總發行上海盆湯弄崔氏辦香盧○奉天大南門裏崔氏瓣香盧仝啓

氣急

崔氏秘製哮喘氣急仙丹 無論寒熱虛實男女老幼各種哮喘氣急均能治愈此藥到病除曾有患氣急哮喘四十餘年危險異常百藥不效服一料而斷根不發現值秋令之交患斯疾者慎勿自苦凡氣急痰喘等一服就止 哮喘氣急者倘屬傷風咳嗽亦可立愈

價目每大瓶現大洋壹元 每料六瓶現大洋五元 中瓶附贈止哮藥一張 小瓶試服每盒大洋五角

三角上海盆湯弄崔氏瓣香盧總發行所 奉天城裡金銀庫胡同省長公署東首路南分設 均以現大洋計算東三省紙幣照市貼水 外埠函購郵局寄費不論遠近均可照加 本盧出售各藥概

崔氏瓣香盧謹啓

奉天崔氏瓣香盧敬告購藥諸君注意 改製仿單 添附辨眞券

已歷二十餘年風行中外有口皆碑奈晚近人心不古假冒叠出迭經本盧控告懲辦仍有奸商甘蹈法網帳藥之眞僞有關生命若不亟予杜絕則受其害者何堪設想本盧爲慎重生命起見特將半夏仿單重行改製套印五彩花邊及商標並在農商部國貨展覽會一等獎章南洋勸業會頭等獎牌及藥面盒內該券花紋精細彩色鮮明正面有農商部註冊天馬商標硬印及螺旋紋消痰半夏蝴蝶小楷又自特別暗記每紙值銀一角可連同商標向本盧或各分盧掉換贈品章程附麵藥中合併通告品代售處不在此賣凡購此藥者均有一券無此券即是贋品自登報日起即已發行贈品諸君務祈格外注意以免再受其欺掉換贈品章程同附藥中合併通告

奉天城裡金銀庫胡同內省長公署東首路南 崔氏瓣香盧謹啓

奉天辦香盧啟事

敬啓者敝號自開設奉天大南門裡女工傳習所隔壁以來營業有年荷蒙紳商學各界所歡迎惠顧者絡繹不絕近因是處房屋狹窄不敷敝號營業之需且有藝之顧諸君之雅意現爲從優招待各界起見特在金銀庫胡同內選擇高大房屋寬暢地點以資利便營業以聊有失向日惠顧諸君之歡意一茲擇定於陰歷九月初一日陽曆十月廿四日遷至該處如蒙各界惠顧者祈請至奉天大南門內金銀庫胡同內省長公署東首路南洋式門面認明瓣香盧牌號便是庶不致誤敝號除門前佈告外恐未遍知特再登報奉佈

奉天崔氏瓣香盧啓

△往北車 △往南車 △營口奉天間 △大連旅順間 △奉天撫順間 朝鮮線(日本時刻)